

Benchmarking af psykiatrien

2014



Benchmarking af psykiatrien 2014

Dette er en opgørelse over relevante nøgletal for psykiatriområdet.
Opgørelsen indeholder tal opdelt på bopælsregion for:

1. **Organisering og kapacitet i psykiatrien** 3
 - Antal sengepladser
 - Personalegrupper
 - Belægningsprocent
 - Henvisninger

2. **Antal patienter i psykiatrisk behandling** 8
 - Udvikling i antallet af patienter
 - Patienter i behandling flere år i træk
 - Tværgående patienter

- 3.- 4. **Aktivitet i børne- og ungdomspsykiatrien/voksenpsykiatrien** 10
 - De hyppigste aktionsdiagnoser
 - Det gennemsnitlige antal udskrivinger
 - Længden af indlæggelser
 - Gennemsnitlig indlæggelsestid
 - Genindlæggelser inden for 30 og syv dage
 - Det gennemsnitlige antal ambulante besøg
 - Andelen af ambulante besøg, der er *ikke-besøg*
 - Udvikling i antal voksne retspsykiatriske patienter

5. **Mellemregional aktivitet** 21
 - Antal af regionens borgere der behandles i andre regioner
 - Udskrivinger af borgere med bopæl i andre regioner

6. **Ventetid** 22

7. **Absenteringer** 23

8. **Økonomi** 24
 - De tilrettede driftsudgifter
 - Udgifter til psykologhjælp

9. **Tilfredshedsundersøgelser** 26

10. **Bilag** 28

11. **Dokumentation** 45

1. Organisering og kapacitet i psykiatrien

Figur 1.1
Sengepladser pr. 1.000 indbyggere i perioden 2009-2014

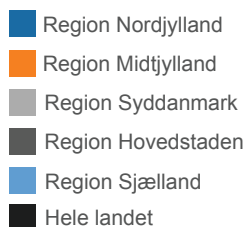

Kilde: Regionale indberetninger til nøgletal 2009-2014

Note 1: Region Midtjylland - Inklusiv 18 sengepladser, som er forbeholdt retspsykiatriske patienter fra Grønland efter aftale med Grønlands Selvstyre.

Note 2: Behandling for spiseforstyrrelser er organisatorisk placeret i børne- og ungdomspsykiatrien og omfatter alle aldersgrupper, og alle sengepladser er derfor medtaget under børne- og ungdomspsykiatrien.

Note 3: Eventuelle 5-døgnsenge er omregnet til 7-døgnsenge.

Bemærk: Y-aksen starter ikke på nul i nederste graf. Se de bagvedliggende tal i bilag 1.1.

Børne- og Ungdomspsykiatrien

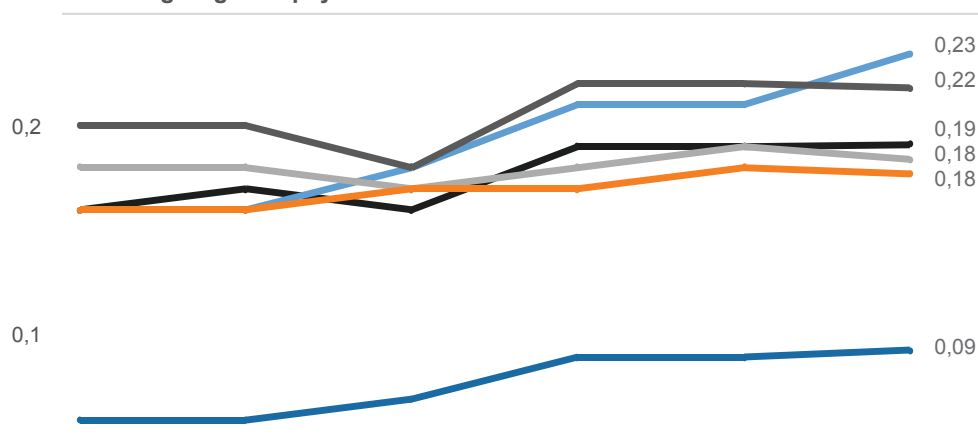

Voksenpsykiatrien

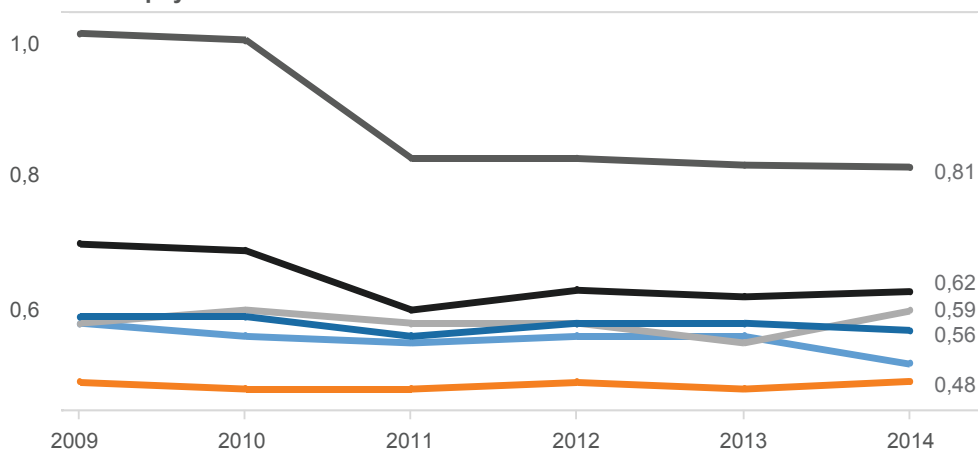

Figur 1.2
Personalegrupper
ansat i børne- og
ungdomspsykiatrien
2009-2014

- Region Nordjylland
- Region Midtjylland
- Region Syddanmark
- Region Hovedstaden
- Region Sjælland
- Hele landet

Kilde: Regionale indberetninger til nøgletal 2009-2014

Note: Antal patienter er defineret som patienter behandlet på regionens sygehuse.

Note: Personale, der indgår i behandlingen af voksne patienter med spiseforstyrrelse i Region Midtjylland, er medtaget under børne- og ungdomspsykiatrien, mens aktiviteten for voksne patienter med spiseforstyrrelse i Region Midtjylland medtages under voksenpsykiatrien.

Bemærk: Y-aksen starter ikke på nul i alle grafer.

Se de bagvedliggende tal i bilag 1.2.

Læger

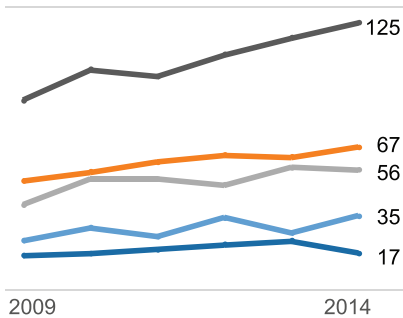

Psykologer

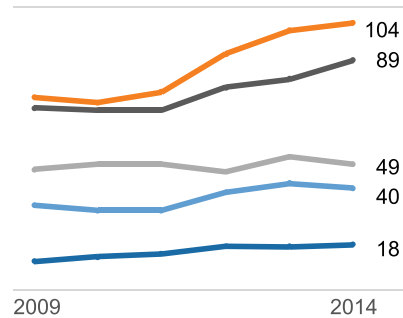

Sygeplejersker

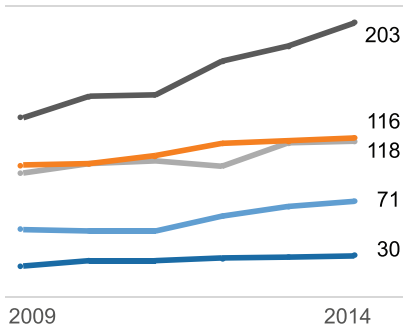

Sosu

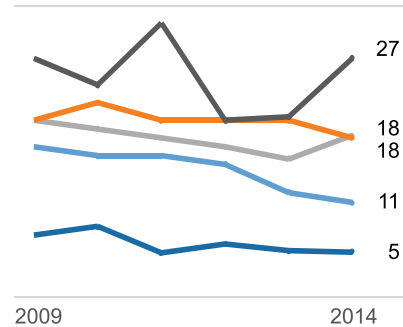

Socialrådgiver

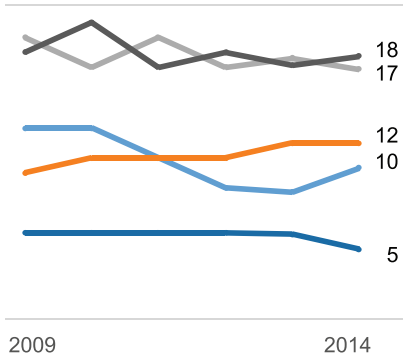

Pædagoger

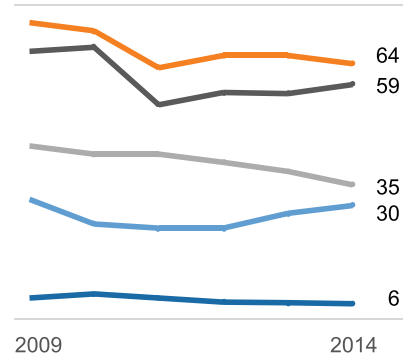

Fys-ergo

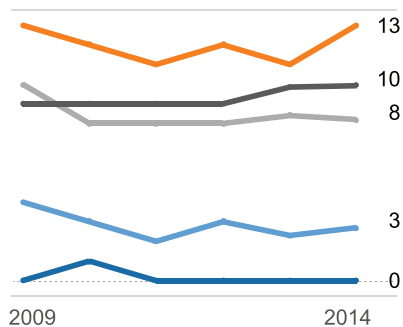

Anden sundhedsfaglig gruppe

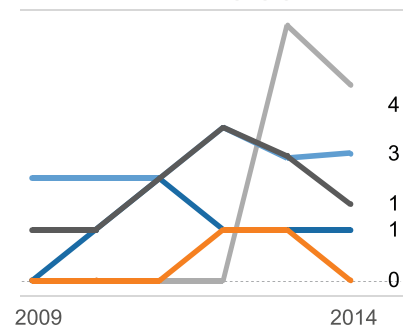

Patienter pr. læge eller psykolog

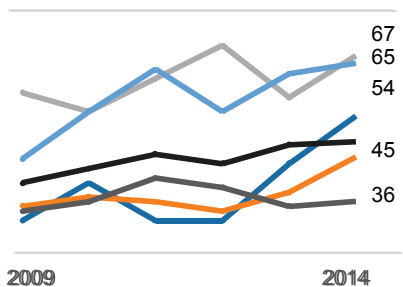

Patienter pr. rest. sundhedspers.

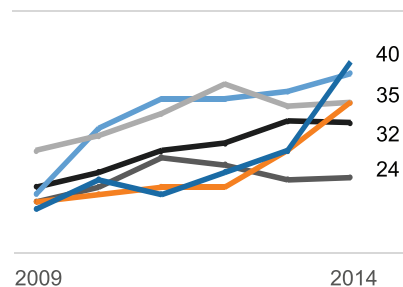

Figur 1.3
 Personale ansat i
 voksenpsykiatrien i
 perioden 2009-2014

- Region Nordjylland
- Region Midtjylland
- Region Syddanmark
- Region Hovedstaden
- Region Sjælland
- Hele landet

Kilde: Regionale indberetninger til nøgletal 2009-2014

Note: Antal patienter er defineret som patienter behandlet på regionens sygehuse.

Note: Personale, der indgår i behandlingen af voksne patienter med spiseforstyrrelse i Region Midtjylland, er medtaget under børne- og ungdomspsykiatrien, mens aktiviteten for voksne patienter med spiseforstyrrelse i Region Midtjylland medtages under voksenpsykiatrien.

Bemærk: Y-aksen starter ikke på nul i alle grafer.

Se de bagvedliggende tal i bilag 1.3

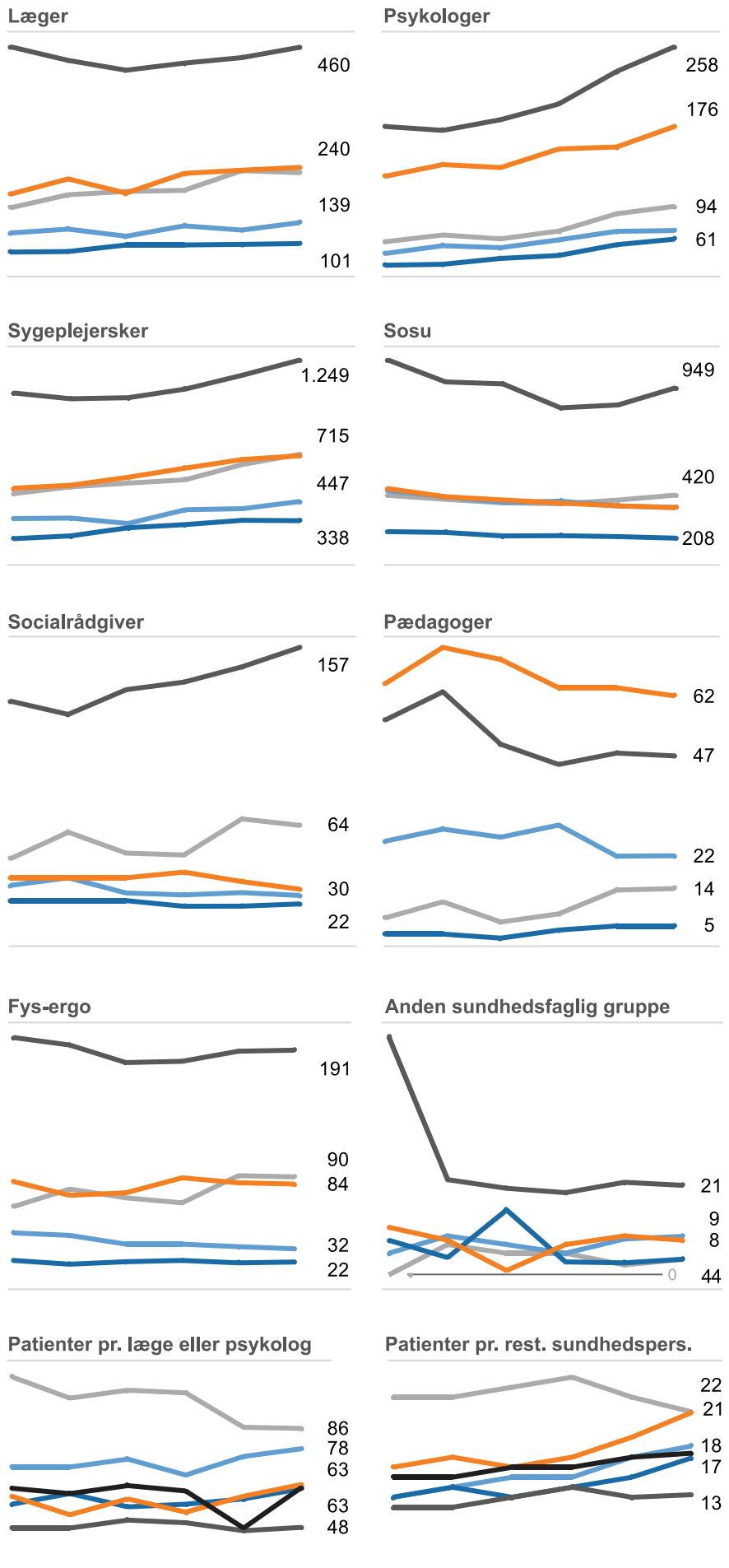

Figur 1.4
Samlede personalegrupper ansat i perioden 2009-2014

- Region Nordjylland
- Region Midtjylland
- Region Syddanmark
- Region Hovedstaden
- Region Sjælland

Kilde: Regionale indberetninger til nøgletal 2009-2014
Se de bagvedliggende tal i bilagene 1.2 og 1.3

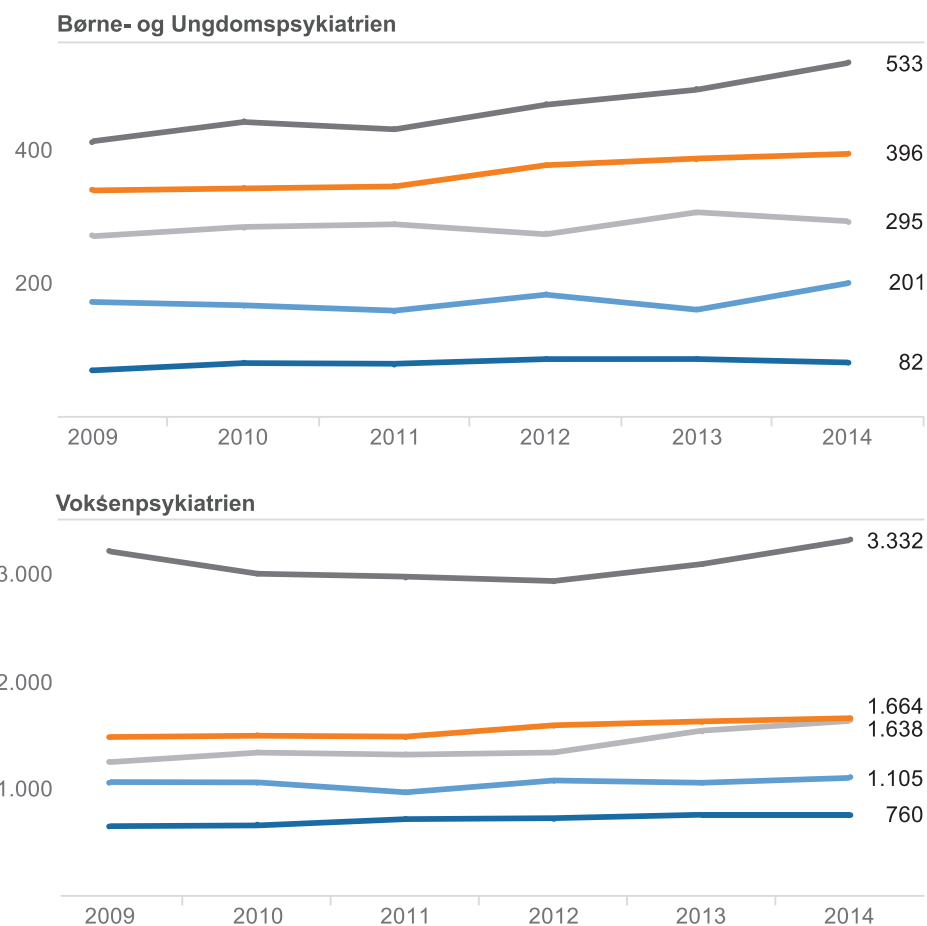

Figur 1.5
Belægningsprocent i perioden 2009-2014

- Region Nordjylland
- Region Midtjylland
- Region Syddanmark
- Region Hovedstaden
- Region Sjælland

Kilde: Regionale indberetninger til nøgletal 2009-2014
Note: Belægningsprocent er beregnet som forholdet mellem sengedage og det disponible antal sengepladser.
Bemærk: Y-aksen starter ikke på nul i graferne.

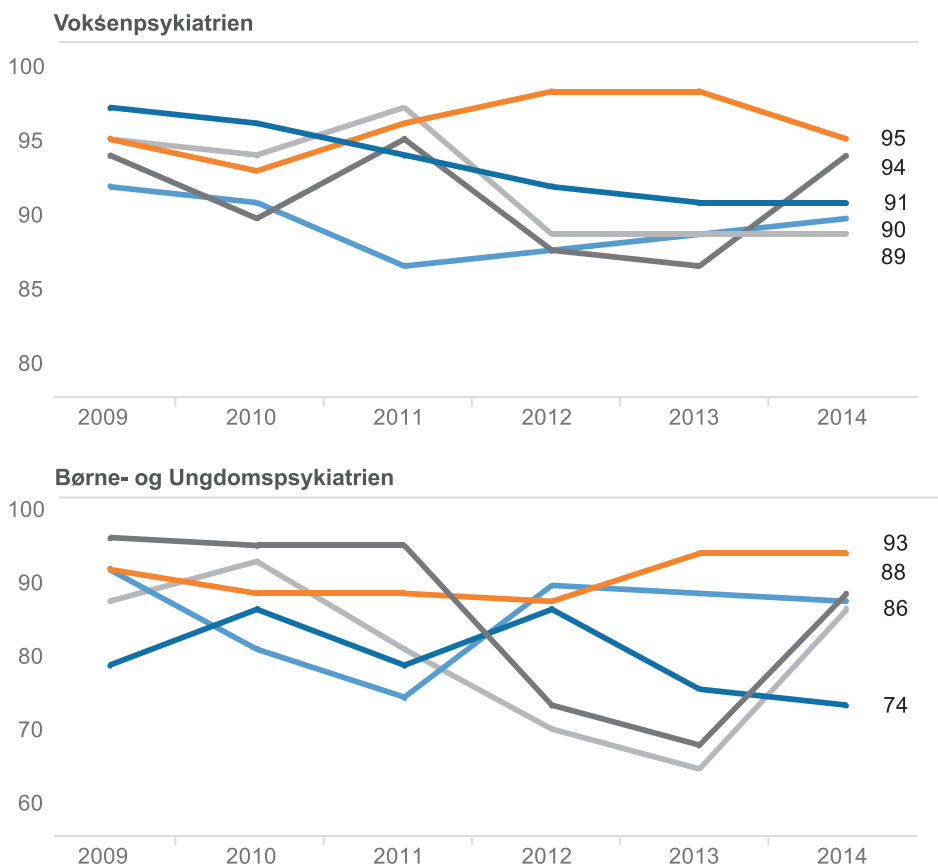

Figur 1.6
 Eksterne planlagte
 henvisninger i
 voksenpsykiatrien
 indekseret.
 Indeks 100=1. kv. 2012

- Region Nordjylland
- Region Midtjylland
- Region Hovedstaden
- Region Sjælland

Kilde: Regionale indberetninger til nøgletal 2012-2014.
Note: Region Syddanmark kan ikke opgøre henvisningerne på samme måde som de øvrige regioner, og er derfor udeladt af figuren.

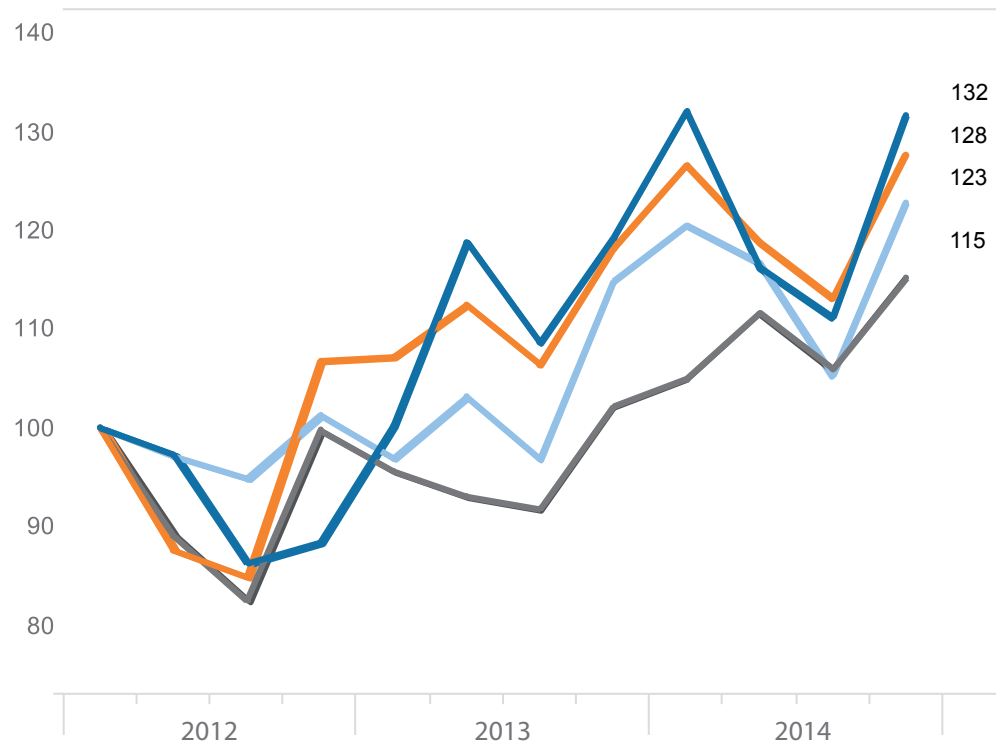

2. Antal patienter i psykiatrisk behandling

Figur 2.1

Udvikling i antallet af patienter i psykiatrien (Indeks 100=2009)



Kilde: Psykiatriregeret 2009-2014 opgjort på årsopg. pr. 10. marts, egne beregninger.
Note: Antallet af patienter omfatter både stationære og ambulante patienter. Bagvedliggende tal i bilag 2.1

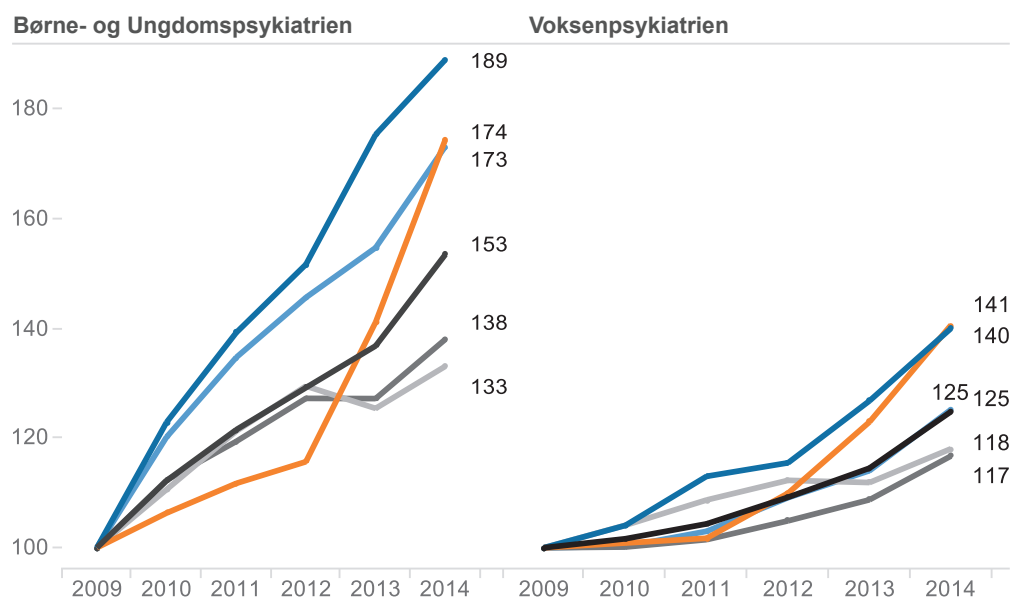

Figur 2.2

Patienter i behandlingspsykiatrien flere år i træk

Kilde: Psykiatriregeret 2009-2014 opgjort på årsopgørelsen pr. 10. marts, egne beregninger.
Note: Patienter inddeles i børn og voksne afhængig af deres alder hver år. Dvs. at nogle patienter betegnes som gengangere i voksenpsykiatrien på trods af at behandlingen de foregående år fandt sted i børne- og ungdomspsykiatrien. Hvis patienten er behandlet i flere regioner, tæller patienten med i flere søjler.
Nye patienter i 2014= Patienter, der ikke har været tilset i behandlingspsykiatrien i perioden 2009-2013.
Variierende= Patienter, der uden systematik har været i behandlingspsykiatrien én eller flere gange i perioden 2009-2014.

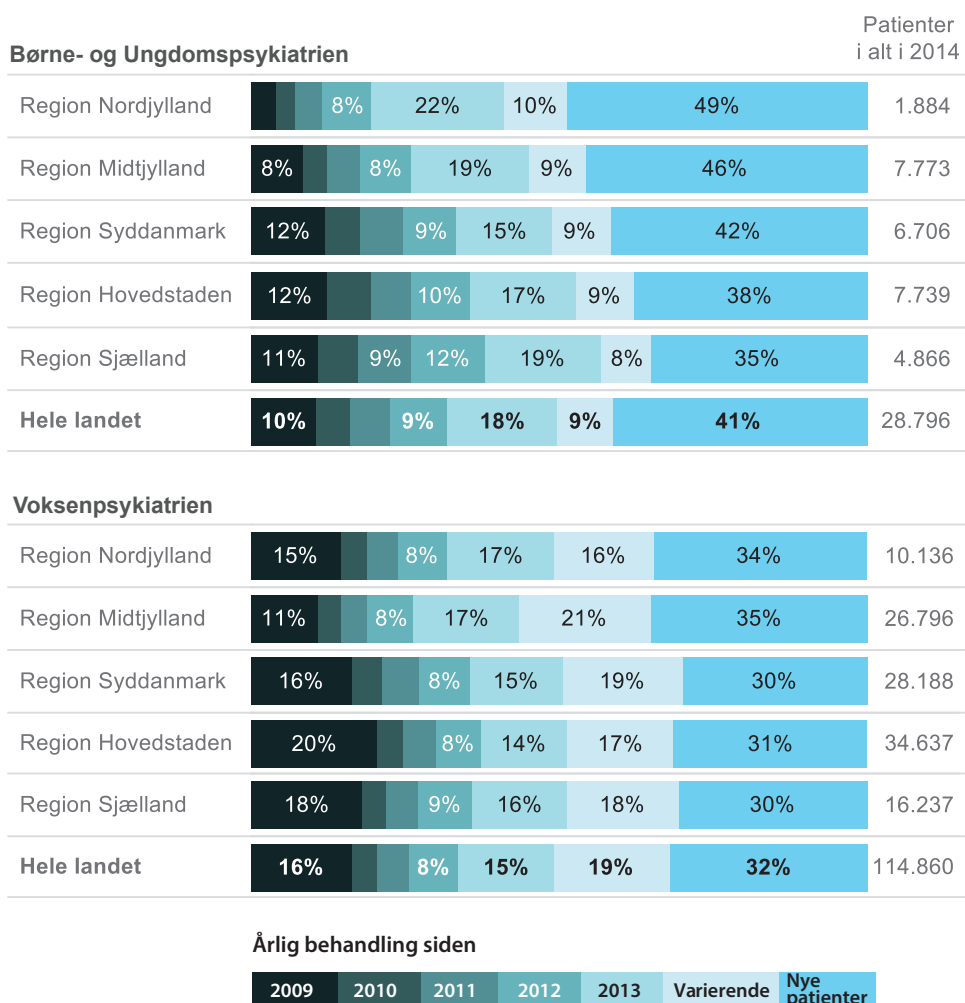

Figur 2.3

Andel tværgående patienter, der både tilses i behandlingspsykiatrien og hos praktiserende psykiater/psykolog

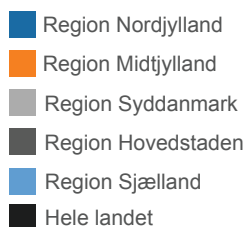

Kilde: Psykiatregisteret og Sygesikringsregisteret 2010-2014 opgjort på årsopgørelsen pr. 10. marts, egne beregninger. Se de bagvedliggende tal i bilag 2.3a og 2.3b.

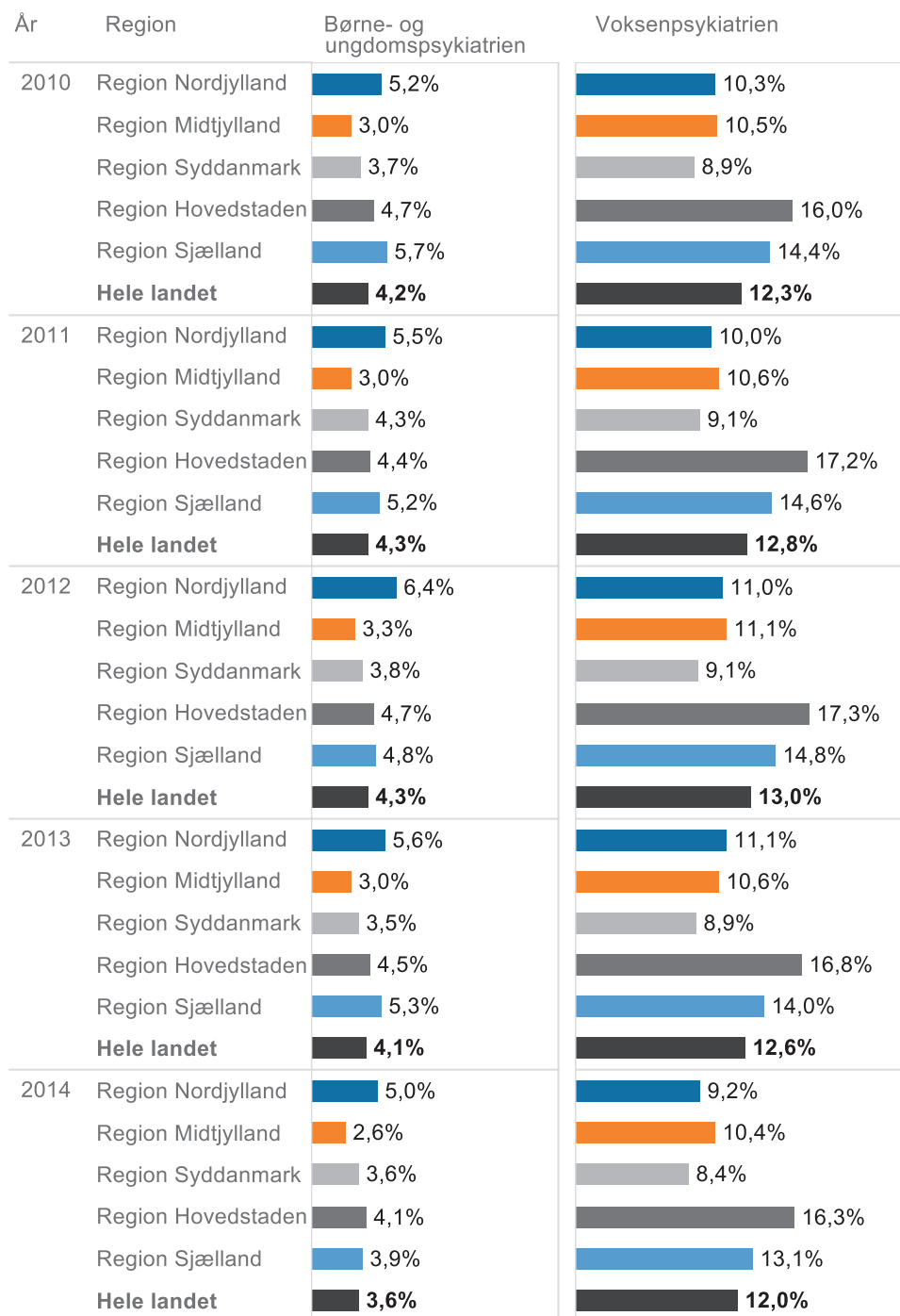

3. Aktivitet i børne- og ungdomspsykiatrien

Figur 3.1
Andel patienter i børne- og ungdomspsykiatrien i behandling for én af de tre mest forekommende aktionsdiagnoser 2014

- Region Nordjylland
- Region Midtjylland
- Region Syddanmark
- Region Hovedstaden
- Region Sjælland
- Hele landet

Kilde: Psykiatrirregisteret 2014 pr. 10. marts 2015, egne beregninger.
Note: Patienter med flere diagnoser indgår i flere søjler.
Adfærds- og følelsesmæssige forstyrrelser opstået i barndommen dækker diagnoserne DF90-DF98.
Nervøse og stressrelaterede lidelser dækker diagnoserne DF40-DF48
Psykiske udviklingsforstyrrelser dækker diagnoserne DF80-DF89.

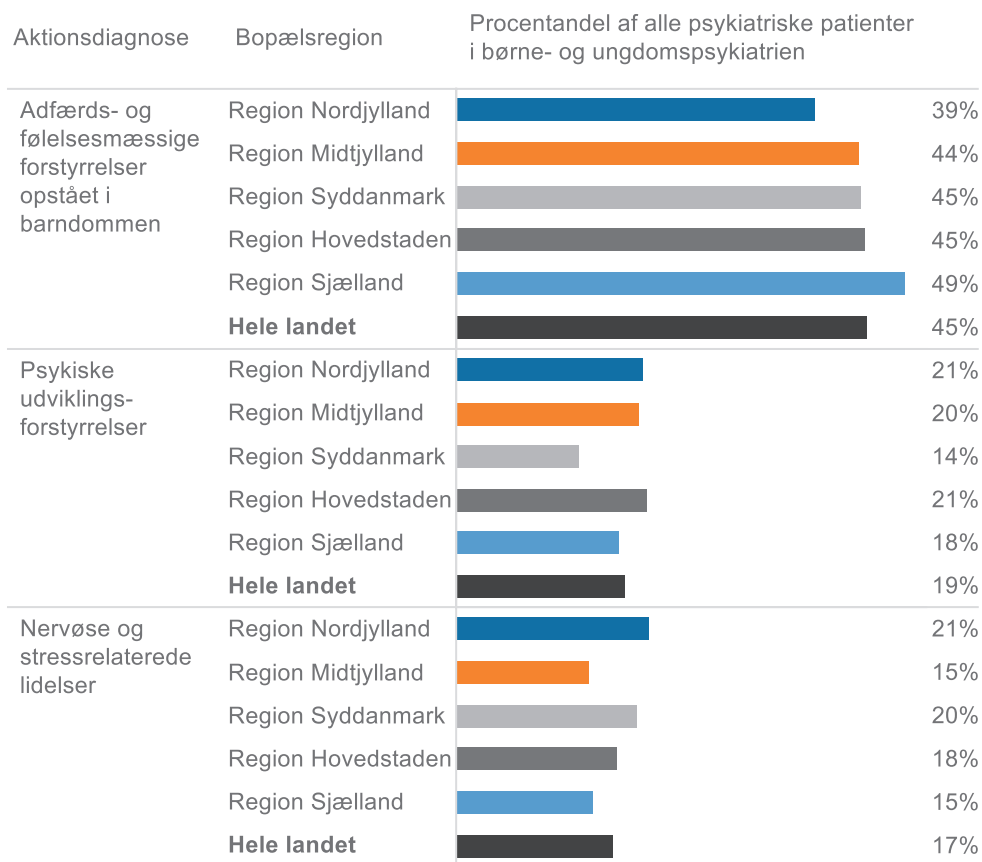

Figur 3.2
Gennemsnitlig antal udskrivinger pr. indlagt patient i børne- og ungdomspsykiatrien

- Region Nordjylland
- Region Midtjylland
- Region Syddanmark
- Region Hovedstaden
- Region Sjælland
- Hele landet

Kilde: Psykiatrirregisteret 2009-2014 opgjort på årsopgørelsen pr. 10. marts, egne beregninger
Note: Se de bagvedliggende tal i bilag 3.2.
Bemærk: Y-aksen starter ikke på nul.

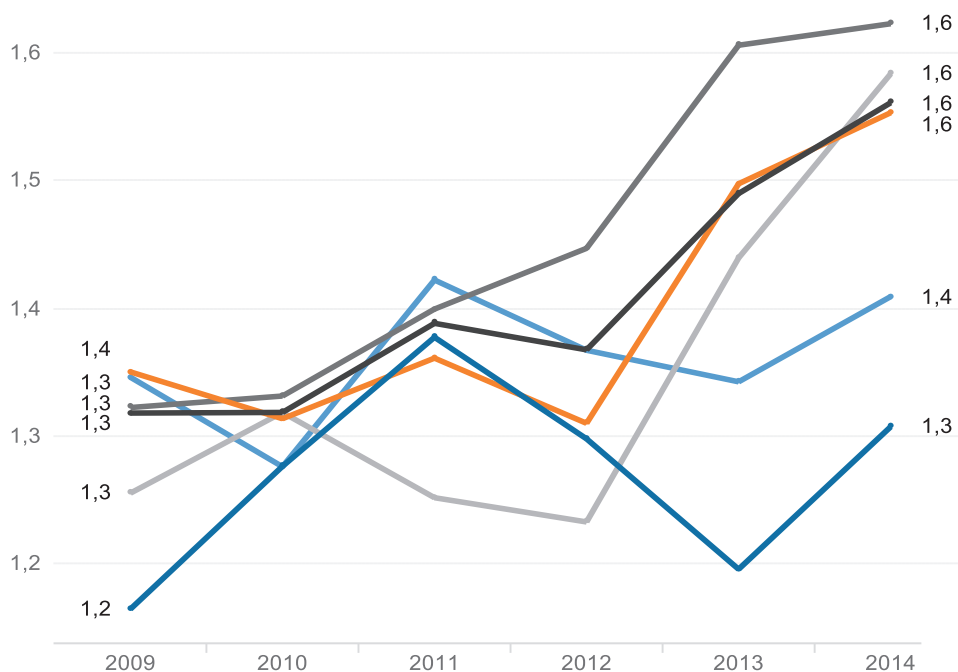

Figur 3.3
Længden af indlæggelser
i børne- og ungdoms-
psykiatrien

- Region Nordjylland
- Region Midtjylland
- Region Syddanmark
- Region Hovedstaden
- Region Sjælland
- Hele landet

Kilde: Psykiatregisteret 2009-2014 opgjort på årsopgørelsen pr. 10. marts, egne beregninger.
Note: Tallene summerer horisontalt til 100 procent for hver region for hvert år.
Se de bagvedliggende tal i bilag 3.3.

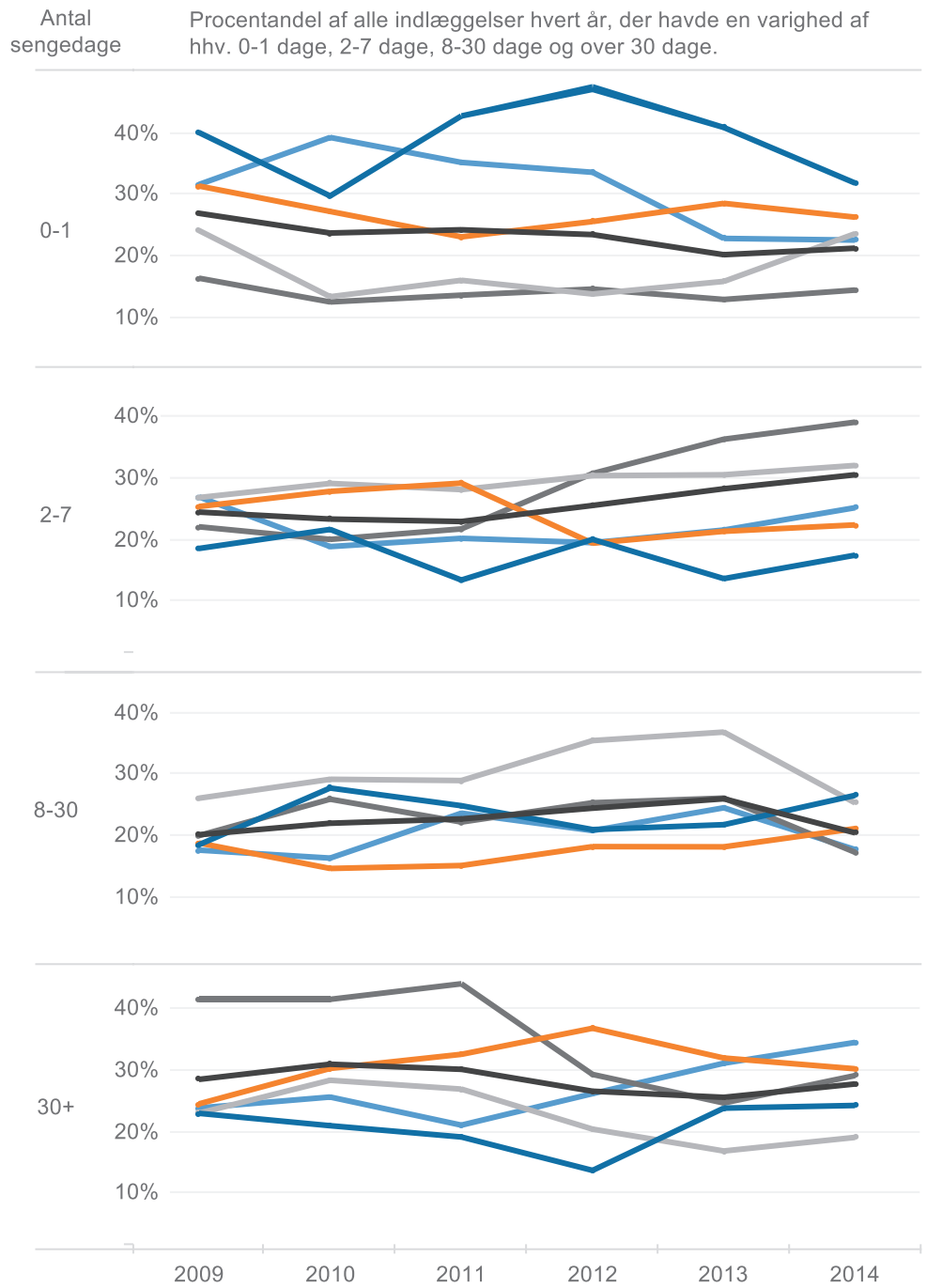

Figur 3.4

Gennemsnitlig indlæggelses-tid i børne- og ungdoms-psykiatrien, opgjort i dage

- Region Nordjylland
- Region Midtjylland
- Region Syddanmark
- Region Hovedstaden
- Region Sjælland
- Hele landet

Kilde: Psykiatregisteret 2009-2014 opgjort på årsopgørelsen pr. 10. marts, egne beregninger.

Note: Se de bagvedliggende tal i bilag 3.4.

Bemærk: Y-aksen starter ikke på nul.

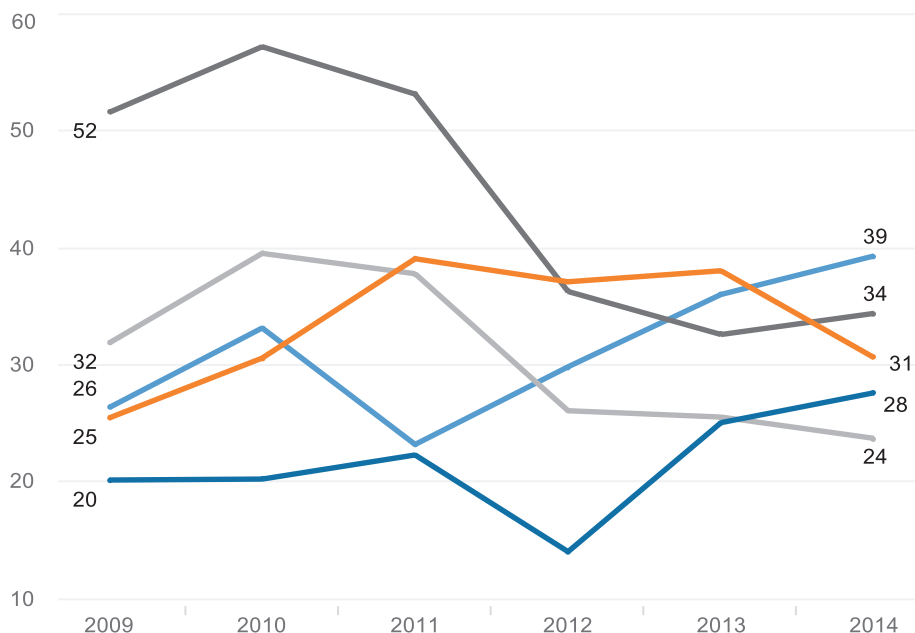

Figur 3.5

Genindlæggelser i børne- og ungdomspsykiatrien

- Inden for 1-7 dage
- Inden for 8-30 dage

Kilde: Psykiatregisteret 2009-2014 opgjort på årsopgørelsen pr. 10. marts, egne beregninger.

Note: Se antallet af genindlæggelser i bilag 3.5.

Sygehusregion	År	Andel udskivninger, hvor patienten genindlægges		Andel i alt
Region Nordjylland	2009	2,2%	3,0%	5,2%
	2010	3,5%	4,2%	7,7%
	2011	6,5%	6,5%	13,0%
	2012	6,5%	6,0%	12,6%
	2013	3,5%	1,4%	5,0%
	2014	3,3%		4,2%
Region Midtjylland	2009	2,0%	4,3%	6,4%
	2010	3,4%	5,8%	9,2%
	2011	4,6%	3,4%	8,0%
	2012	6,3%	6,0%	12,3%
	2013	7,4%	7,7%	15,1%
	2014	7,7%	6,7%	14,4%
Region Syddanmark	2009	2,2%	6,3%	8,5%
	2010	3,7%	4,9%	8,6%
	2011	2,3%	6,6%	9,0%
	2012	4,1%	5,9%	10,0%
	2013	4,8%	8,3%	13,1%
	2014	5,2%	6,7%	11,9%
Region Hovedstaden	2009	4,0%	6,5%	10,5%
	2010	2,3%	8,0%	10,3%
	2011	4,1%	8,0%	12,0%
	2012	7,0%	7,0%	13,9%
	2013	4,8%	8,8%	13,6%
	2014	7,4%	9,3%	16,7%
Region Sjælland	2009	6,8%	5,1%	11,9%
	2010	5,8%	1,9%	7,7%
	2011	6,5%	7,7%	14,2%
	2012	5,2%	5,2%	10,4%
	2013	4,4%	5,4%	9,8%
	2014	3,1%	9,0%	12,1%
Hele landet	2009	3,6%	5,3%	9,0%
	2010	3,7%	5,2%	8,9%
	2011	4,7%	6,7%	11,4%
	2012	6,1%	6,2%	12,3%
	2013	5,1%	7,4%	12,5%
	2014	6,0%	7,8%	13,8%

Figur 3.6a

Gennemsnitlig antal ambulante besøg pr. ambulans patient i børne- og ungdomspsykiatrien

- Region Nordjylland
- Region Midtjylland
- Region Syddanmark
- Region Hovedstaden
- Region Sjælland
- Hele landet

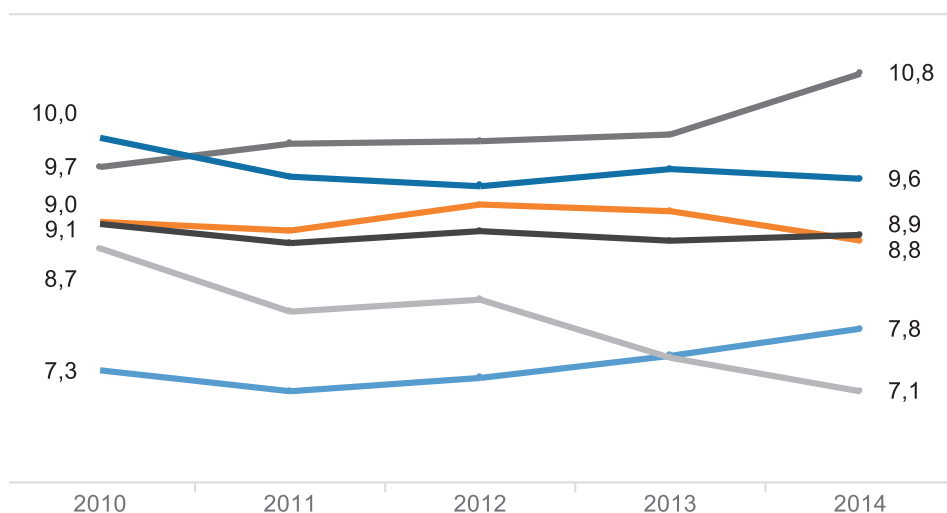

Figur 3.6b

Udvikling i antal ambulante besøg

- Region Nordjylland
- Region Midtjylland
- Region Syddanmark
- Region Hovedstaden
- Region Sjælland

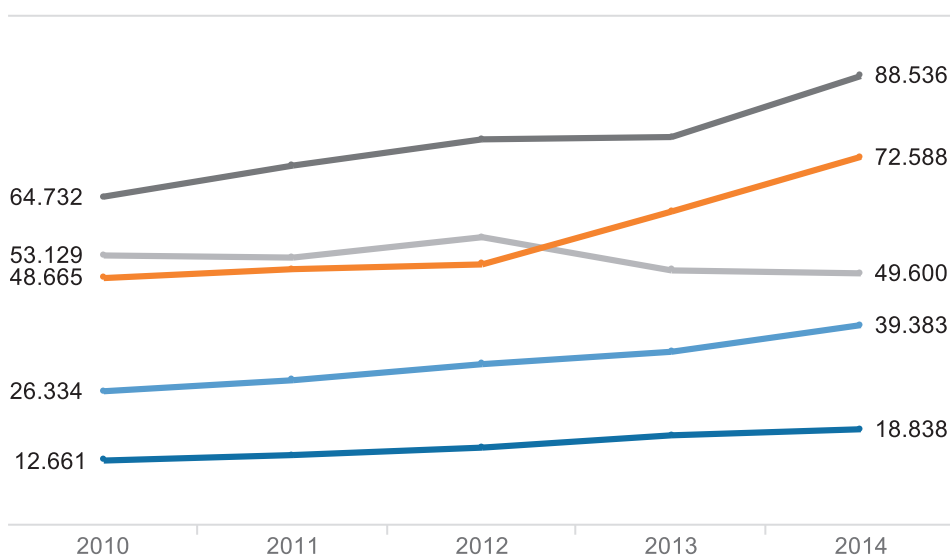

Kilde: Psykiatregisteret 2010-2014 opgjort på årsopgørelsen pr. 10. marts, egne beregninger.

Note: Se antal ambulante besøg i alt i figur 3.7. De ambulante besøg omfatter både besøg og ikke-besøg (besøg hvor patienten ikke var til stede, f.eks. forældresamtaler).

Bemærk: y-aksen starter ikke på nul i øverste graf.

Figur 3.7

Antal ambulante besøg i børne- og ungdomspsykiatrien, opdelt i om patienten er til stede ved besøget (besøg/ikke-besøg)

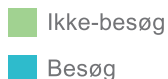

Kilde: Psykiatregisteret 2010-2014 opgjort på årsopgørelsen pr. 10. marts, egne beregninger.

Region	År	Antal ambulante besøg pr ambulanspatient		Ikke-besøg	Besøg	I alt	Andel ikke-besøg
Region Nordjylland	2010	3,5	6,5	4.457	8.204	12.661	35%
	2011	3,95	7	5.530	8.215	13.745	40%
	2012	3,4	6,1	5.483	9.731	15.214	36%
	2013	3,5	6,2	6.338	11.301	17.639	36%
	2014	3,5	6,0	6.972	11.866	18.838	37%
Region Midtjylland	2010	5,3	3,8	28.356	20.309	48.665	58%
	2011	5,1	3,9	28.574	21.854	50.428	57%
	2012	4,9	4,4	26.992	24.372	51.364	53%
	2013	4,6	4,5	31.239	30.557	61.796	51%
	2014	4,2	4,7	34.260	38.328	72.588	47%
Region Syddanmark	2010	3,9	4,9	23.592	29.537	53.129	44%
	2011	3,2	4,8	20.982	31.730	52.712	40%
	2012	3,3	4,9	22.950	33.786	56.736	40%
	2013	2,6	4,9	17.438	32.742	50.180	35%
	2014	2,1	5,0	14.633	34.967	49.600	30%
Region Hovedstaden	2010	3,7	6,0	24.609	40.123	64.732	38%
	2011	3,5	6,5	24.652	46.217	70.869	35%
	2012	3,4	6,6	25.635	50.409	76.044	34%
	2013	3,4	6,7	25.417	51.082	76.499	33%
	2014	3,4	7,4	28.200	60.336	88.536	32%
Region Sjælland	2010	3,0	4,3	10.742	15.592	26.334	41%
	2011	2,8	4,3	11.127	17.384	28.511	39%
	2012	2,5	4,7	10.995	20.690	31.685	35%
	2013	2,5	5,0	11.355	22.772	34.127	33%
	2014	2,6	5,2	13.005	26.378	39.383	33%
Hele landet	2010	4,0	5,0	91.756	113.765	205.521	45%
	2011	3,7	5,1	90.865	125.400	216.265	42%
	2012	3,6	5,4	92.055	138.988	231.043	40%
	2013	3,4	5,5	91.787	148.454	240.241	38%
	2014	3,2	5,7	97.070	171.875	268.945	36%

4. Aktivitet i voksenpsykiatrien

Figur 4.1

Andel patienter i voksenpsykiatrien i behandling for én af de tre mest forekommende aktionsdiagnoser 2014



Kilde: Psykiatrirregisteret 2014 pr. 10. marts 2015, egne beregninger

Note: Patienter med flere diagnoser indgår i flere søjler.

Nervøse og stressrelaterede lidelser dækker diagnoserne DF40-DF48. Affektive sindslidelser dækker diagnoserne DF30-DF39.

Skizofreni dækker diagnoserne DF20-DF29.

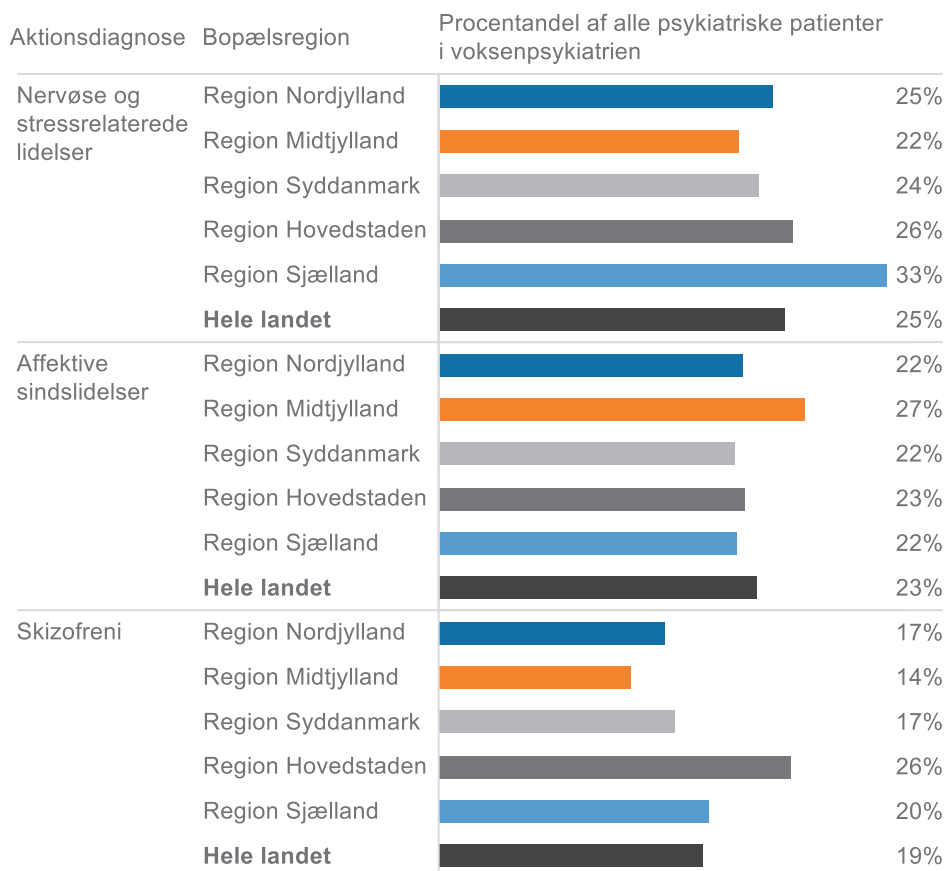

Figur 4.2

Gennemsnitlig antal udskrivninger pr. patient i voksenpsykiatrien

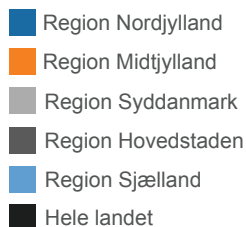

Kilde: Psykiatrirregisteret 2009-2014 opgjort på årsopgørelsen pr. 10. marts, egne beregninger

Note: Se antal udskrivninger i alt i bilag 4.2.

Bemærk: Y-aksen starter ikke på nul.

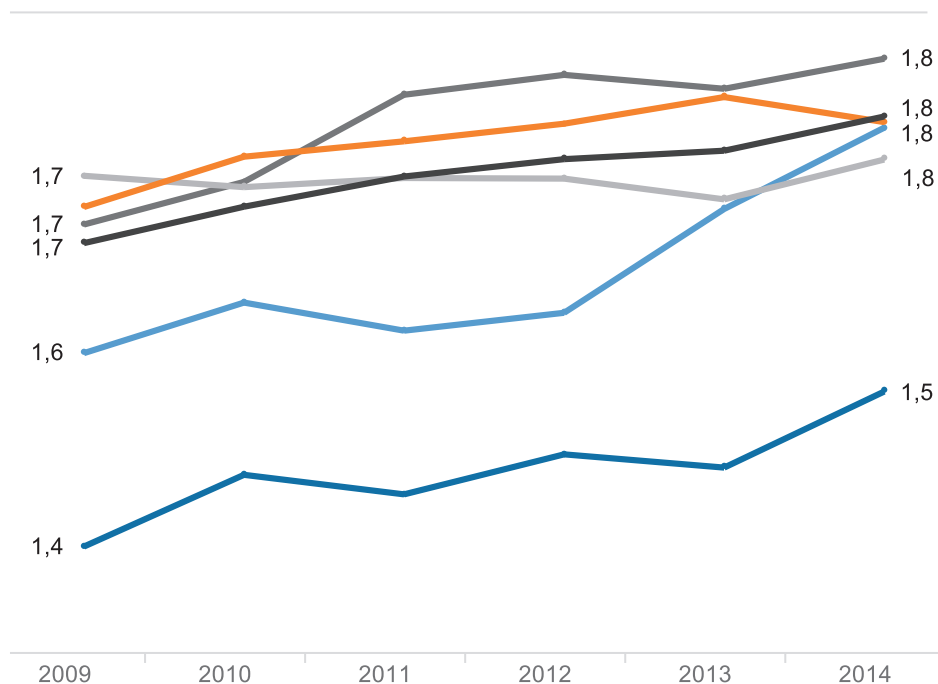

Figur 4.3
Længden af indlæggelser
i voksenpsykiatrien

- Region Nordjylland
- Region Midtjylland
- Region Syddanmark
- Region Hovedstaden
- Region Sjælland
- Hele landet

Kilde: Psykiatregisteret 2009-2014 opgjort på årsopgørelsen pr. 10. marts, egne beregninger.
Note: Tallene summerer horisontalt til 100 procent for hver region for hvert år.
Se de bagvedliggende tal i bilag 4.3.

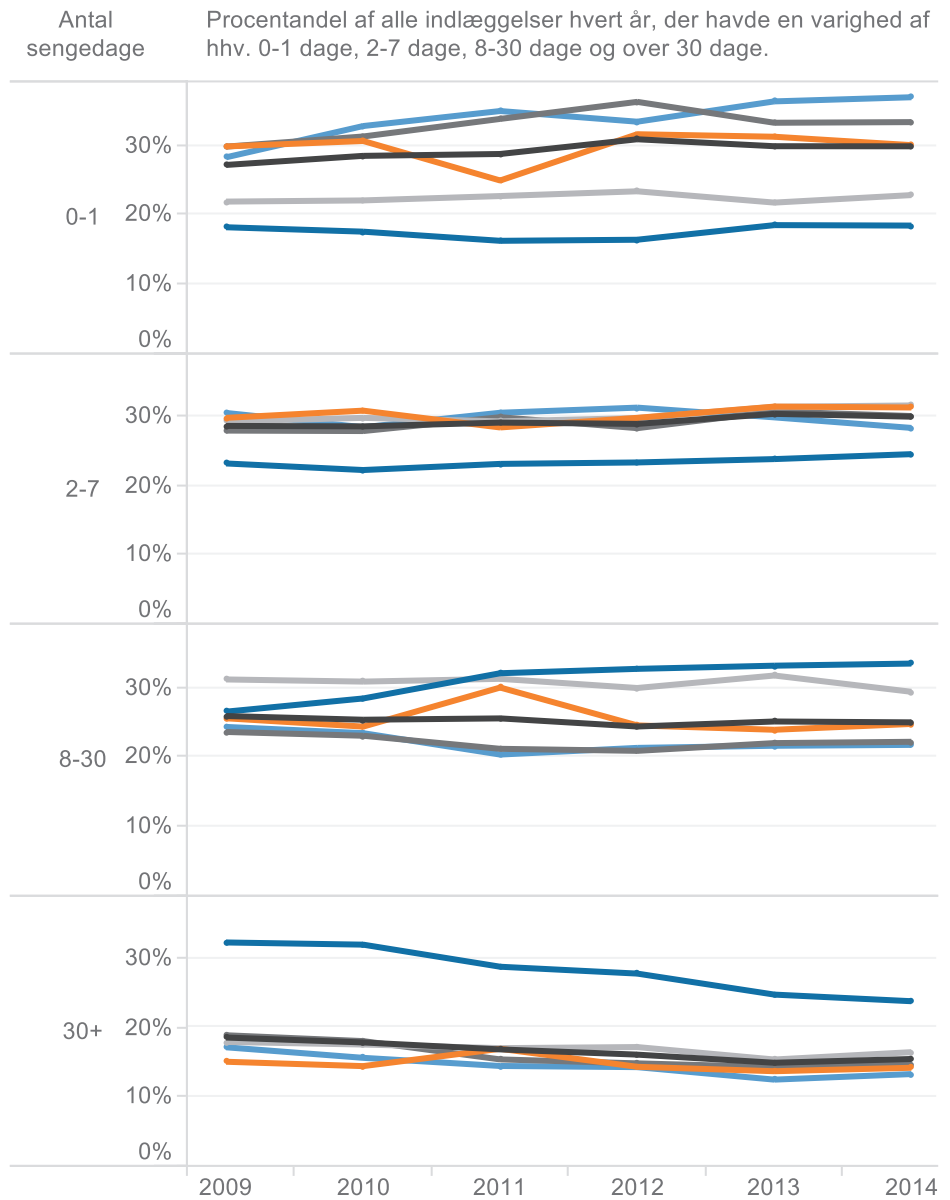

Figur 4.4a
Gennemsnitlig
indlæggelsestid i
voksenpsykiatrien,
opgjort i dage



Kilde: Psykiatregisteret 2009-2014 opgjort på årsopgørelsen pr. 10. marts, egne beregninger.
Note: Retspsykiatriske patienter defineres som patienter, der minimum én gang det pågældende år har været i behandling med diagnosen DZ046 (mental observation, varetægtsurrogat, dom til behandling og dom til psykiatrisk anbringelse).
Se de bagvedliggende tal i bilag 4.4a.
Bemærk: Y-aksen er ikke ens på de to figurer.

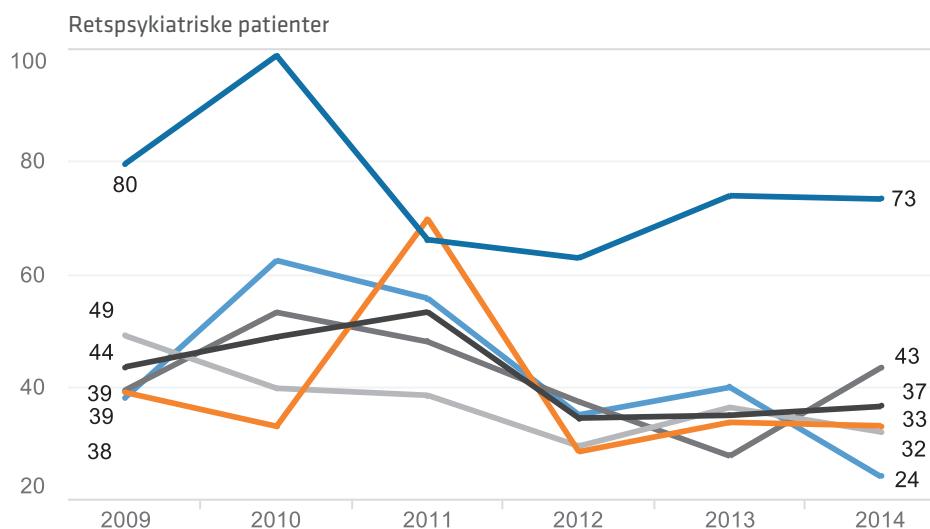
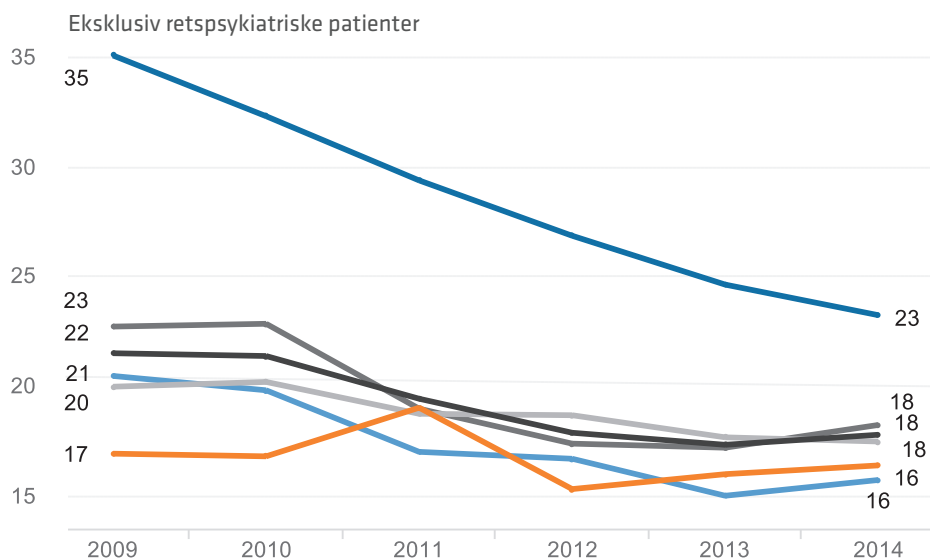

Figur 4.4b
Antal retspsykiatriske
patienter i voksen-
psykiatrien

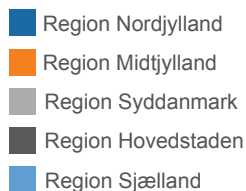

Kilde: Psykiatregisteret 2009-2014 opgjort på årsopgørelsen pr. 10. marts, egne beregninger.
Note: Retspsykiatriske patienter defineres som patienter, der minimum én gang det pågældende år har været i behandling med diagnosen DZ046 (mental observation, varetægtsurrogat, dom til behandling og dom til psykiatrisk anbringelse).
Bemærk: Y-aksen starter ikke på nul. Se bagvedliggende tal i bilag 4.4b

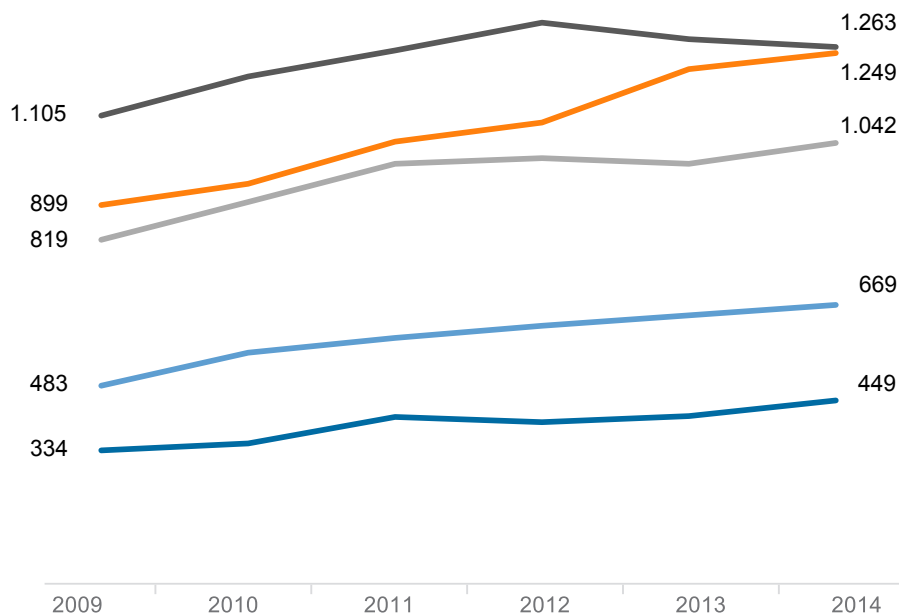

Figur 4.5
Genindlæggelser i
voksenpsykiatrien

■ Inden for 1-7 dage
■ Inden for 8-30 dage

Kilde: Psykiatregisteret 2009-2014 opgjort på årsopgørelsen pr. 10. marts, egne beregninger.
Note: Se antallet af genindlæggelser i bilag 4.5

Sygehusregion	År	Andel udskrivninger, hvor patienten genindlægges		Andel i alt
Region Nordjylland	2009	5,2%	6,6%	11,8%
	2010	5,2%	9,0%	14,2%
	2011	5,5%	7,8%	13,3%
	2012	5,9%	7,7%	13,7%
	2013	7,2%	7,4%	14,6%
	2014	6,6%	8,7%	15,3%
Region Midtjylland	2009	8,8%	12,0%	20,8%
	2010	9,9%	12,3%	22,2%
	2011	8,6%	11,3%	19,8%
	2012	10,1%	11,6%	21,7%
	2013	11,4%	12,7%	24,0%
	2014	10,5%	13,3%	23,8%
Region Syddanmark	2009	7,0%	9,7%	16,7%
	2010	7,5%	11,0%	18,5%
	2011	8,1%	11,0%	19,1%
	2012	8,2%	10,3%	18,4%
	2013	7,3%	9,3%	16,5%
	2014	7,0%	10,1%	17,1%
Region Hovedstaden	2009	9,2%	12,4%	21,6%
	2010	9,3%	12,0%	21,2%
	2011	10,8%	12,1%	22,9%
	2012	11,2%	12,9%	24,1%
	2013	12,1%	12,9%	25,0%
	2014	11,7%	13,1%	24,7%
Region Sjælland	2009	9,0%	9,5%	18,5%
	2010	10,0%	10,0%	20,0%
	2011	8,6%	10,8%	19,4%
	2012	8,8%	12,3%	21,1%
	2013	10,0%	13,5%	23,4%
	2014	12,2%	13,5%	25,7%
Hele landet	2009	8,4%	11,0%	19,4%
	2010	8,9%	11,4%	20,2%
	2011	9,2%	11,2%	20,4%
	2012	9,7%	11,6%	21,3%
	2013	10,3%	11,8%	22,2%
	2014	10,2%	12,2%	22,4%

Figur 4.6a

Gennemsnitlig antal ambulante besøg pr. ambulans patient i voksenpsykiatrien

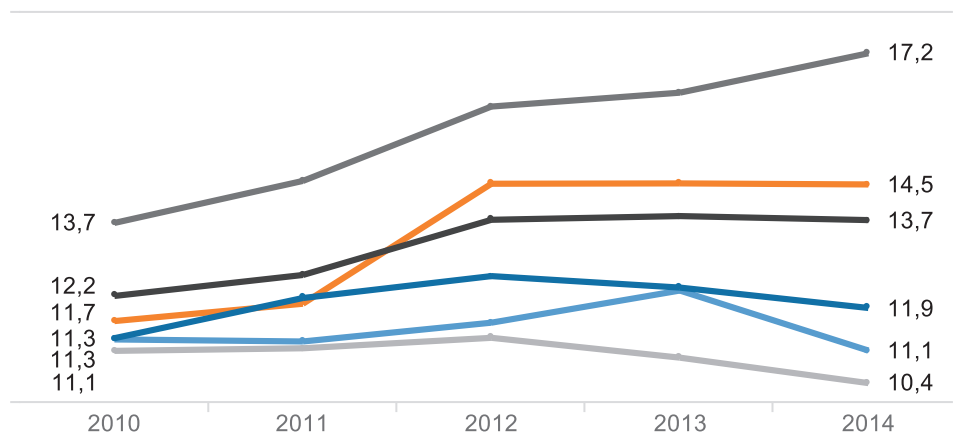

Figur 4.6b

Udvikling i antal ambulante besøg

Kilde: Psykiatriregeret 2010-2014 opgjort på årsopgørelsen pr. 10. marts, egne beregninger.
Note: Se antal ambulante besøg i alt i figur 4.7. De ambulante besøg omfatter både besøg og ikke-besøg (besøg hvor patienten ikke var til stede, f.eks. pårørendesamtaler).
Bemærk: y-akserne starter ikke på nul

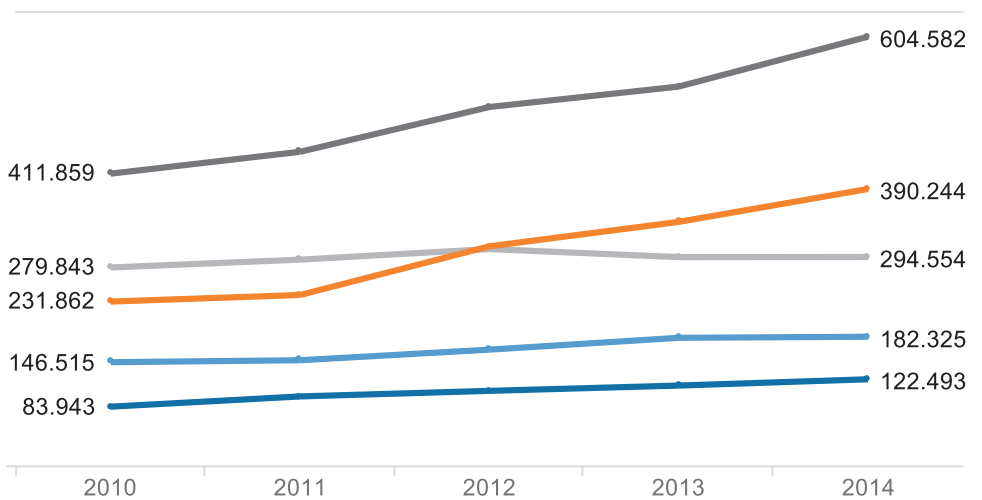

Figur 4.7
Antal ambulante besøg i voksen-psykiatrien, opdelt i om patienten er til stede ved besøget (besøg/ikke-besøg)

Ikke besøg
 Besøg

Kilde: Psykiatregisteret 2010-2014 opgjort på årsopgørelsen pr. 10. marts, egne beregninger.

Region	År	Antal ambulante besøg pr ambulans patient		Ikke-besøg	Besøg	I alt	Andel ikke-besøg
Region Nordjylland	2010	2,8	8,5	20.896	63.047	83.943	25%
	2011	3,2	9,0	25.723	72.633	98.356	26%
	2012	3,7	8,8	31.590	74.623	106.213	30%
	2013	3,5	8,8	32.269	81.365	113.634	28%
	2014	2,8	9,1	28.867	93.626	122.493	24%
Region Midtjylland	2010	4,2	7,5	82.977	148.885	231.862	36%
	2011	4,7	7,3	94.679	146.416	241.095	39%
	2012	6,2	8,3	131.932	177.668	309.600	43%
	2013	6,08	8,4	143.409	200.548	343.957	42%
	2014	4,9	9,6	131.783	258.461	390.244	34%
Region Syddanmark	2010	3,67	8,4	91.394	188.449	279.843	33%
	2011	3,5	7,6	90.463	200.407	290.870	31%
	2012	3,4	7,9	92.783	212.961	305.744	30%
	2013	2,8	8,1	76.726	217.669	294.395	26%
	2014	2,2	8,2	61.939	232.615	294.554	21%
Region Hovedstaden	2010	3,7	10,0	111.211	300.648	411.859	27%
	2011	4,3	10,3	130.315	312.334	442.649	29%
	2012	5,0	11,0	158.186	347.465	505.651	31%
	2013	5,0	11,4	162.565	371.804	534.369	30%
	2014	4,8	12,3	169.409	435.173	604.582	28%
Region Sjælland	2010	3,0	8,3	38.788	107.727	146.515	26%
	2011	2,9	8,4	38.358	110.921	149.279	26%
	2012	2,9	8,7	40.789	123.409	164.198	25%
	2013	3,0	9,3	43.608	137.248	180.856	24%
	2014	2,3	8,7	38.407	143.918	182.325	21%
Hele landet	2010	3,6	8,5	345.266	808.756	1.154.022	30%
	2011	3,9	8,7	379.538	842.711	1.222.249	31%
	2012	4,5	9,2	455.280	936.126	1.391.406	33%
	2013	4,3	9,5	458.577	1.008.634	1.467.211	31%
	2014	3,7	10,0	430.405	1.163.793	1.594.198	27%

5. Mellemlregional aktivitet

Figur 5.1

Andel udskrivninger af borgere foretaget udenfor bopælsregionen



Kilde: Psykiatriregeret 2009-2014 opgjort på årsopgørelsen pr. 10. marts, egne beregninger.

Note: Procentandelen viser hvor stor en andel af udskrivningerne af borgerne i hver region, der bliver foretaget af en anden region.

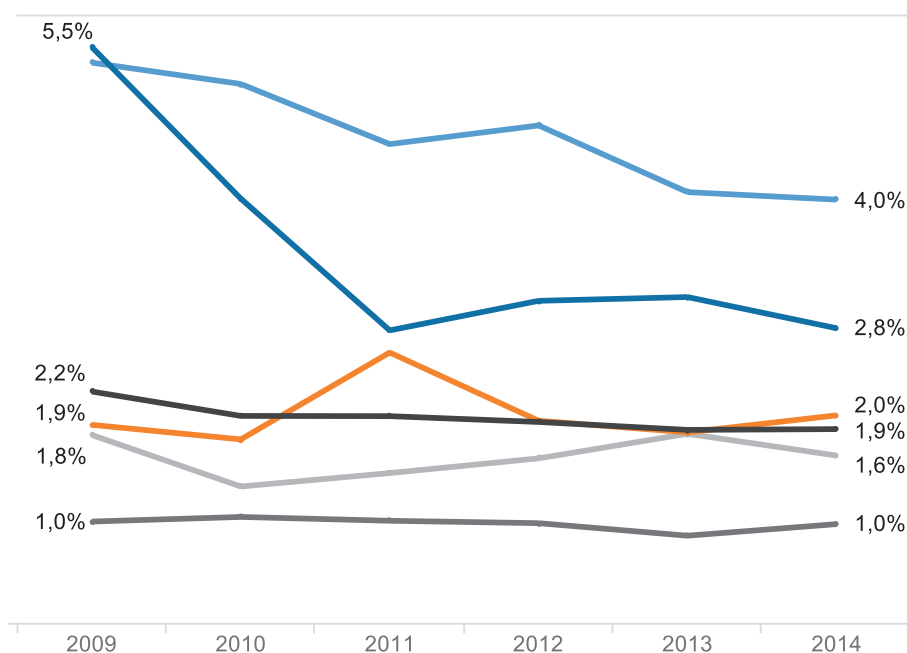

Figur 5.2

Andel udskrivninger af patienter i hver sygehusregion, hvor patienten ikke har bopæl i regionen



Kilde: Psykiatriregeret 2009-2014 opgjort på årsopgørelsen pr. 10. marts, egne beregninger.

Note: Procentandelen viser hvor stor en andel af udskrivningerne i hver sygehusregion, hvor borgeren har bopæl i en anden region.

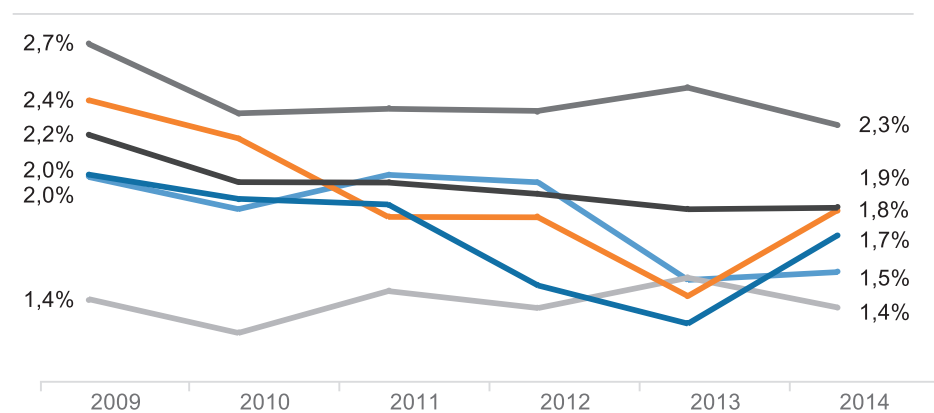

6. Ventetid

Figur 6.1

Gennemsnitlig ventetid i perioden 2009-2014, opgjort i dage



Kilde: SSI - Ventetid i psykiatrien (sæsonkorrigeret), regionalt niveau, januar 2009-2014

Børne- og ungdomspsykiatrien

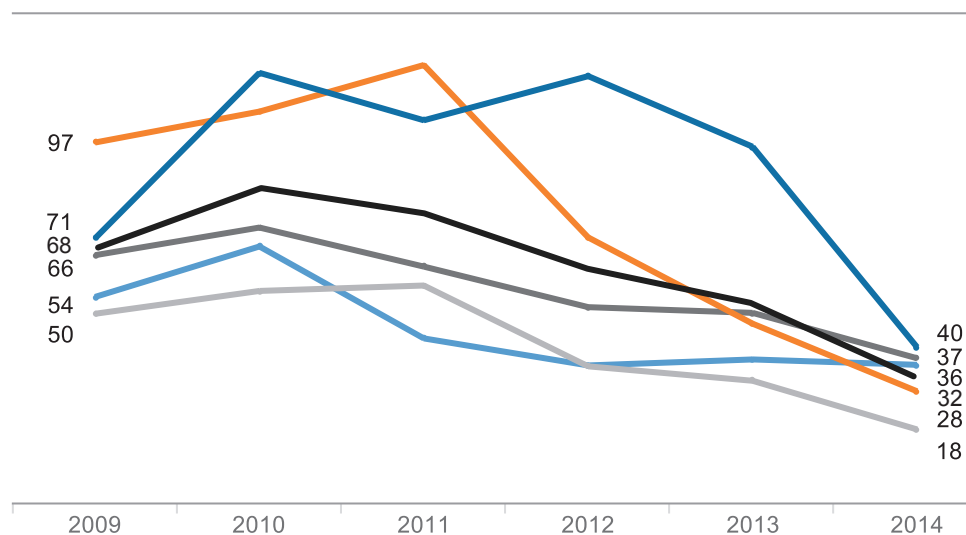

Voksenpsykiatrien

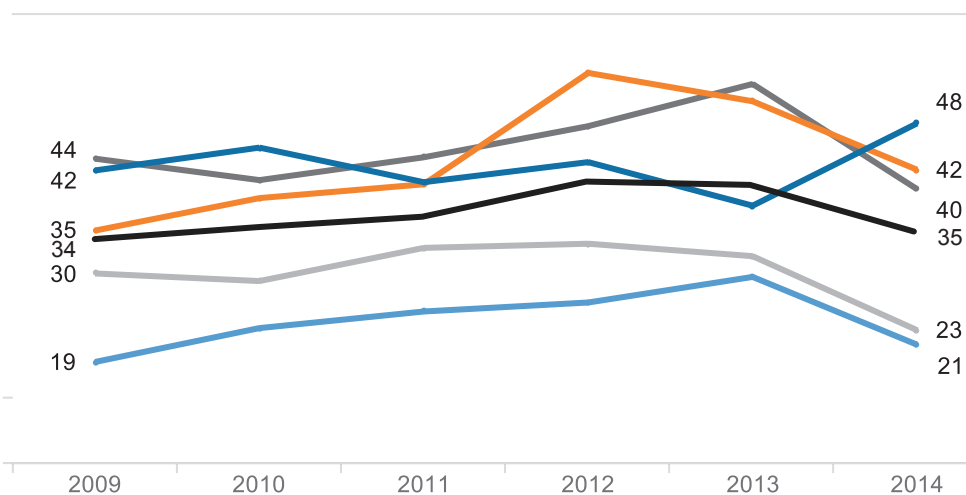

7. Absenteringer

Figur 7.1

Absenterede retspsykiatriske patienter i voksenpsykiatrien (samlet)

- Region Nordjylland
- Region Midtjylland
- Region Syddanmark
- Region Hovedstaden
- Region Sjælland

Kilde: Regionernes årlige indberetning af aktivitets- og ventetidstal

Note: Kun absenteringer fra enten retspsykiatrisk afdeling/afsnit eller lukket afdeling/afsnit skal opgøres. Såfremt en patient står for flere absenteringer, tælles alle absenteringer med.

Note: Tallene fra Region Midtjylland gælder kun for den specialiserede retspsykiatri.

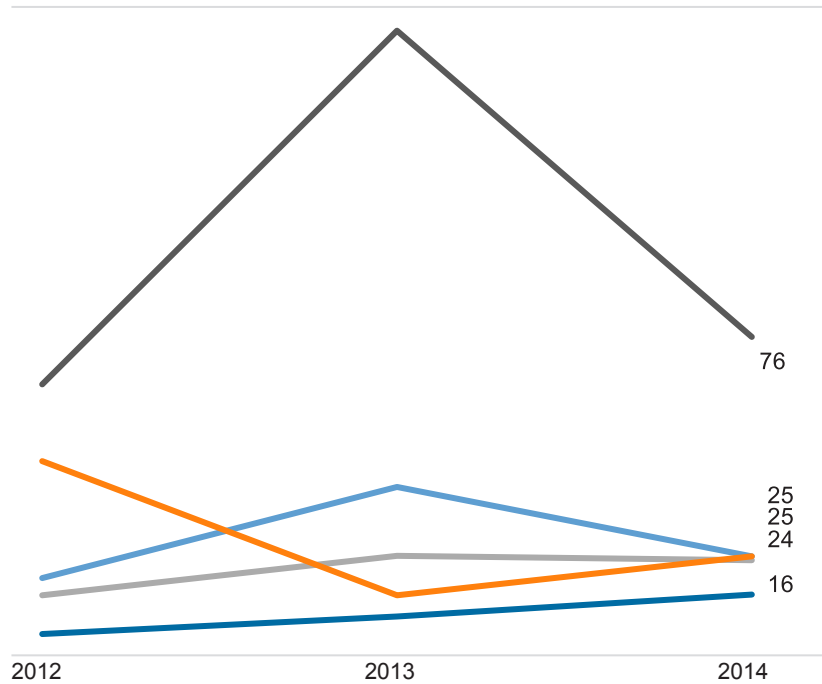

Figur 7.2

Absenteringer for retslige patienter fra lukkede og retspsykiatriske afdelinger

- Region Nordjylland
- Region Midtjylland
- Region Syddanmark
- Region Hovedstaden
- Region Sjælland

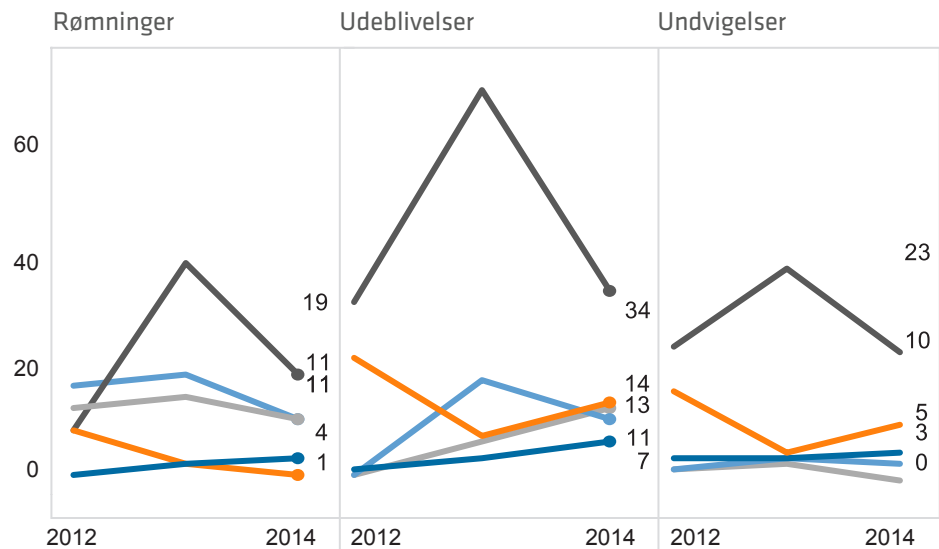

Kilde: Regionernes årlige indberetning af aktivitets- og ventetidstal.

Note: En rømning er defineret som det at stikke af fra lukket afsnit eller lukket have. Der er her tale om at bryde ud under forhold, hvor patienten ikke er givet nogen frihedsgrader. En undvigelse indebærer situationer, hvor patienten stikker af ledsagende personale. Forekommer fx når patienter er bevilget udgang med ledsagelse, eller hvor patient og personale sammen bevæger sig rundt på hospitalsområdet uden for de sikrede afsnit.

En udeblivelse defineres ved situationer, hvor patienten ikke kommer tilbage eller kommer for sent tilbage fra uledsaget udgang.

Note: Kun absenteringer fra enten retspsykiatrisk afdeling/afsnit eller lukket afdeling/afsnit skal opgøres. Såfremt en patient står for flere absenteringer, tælles alle absenteringer med.

Note: Tallene fra Region Midtjylland gælder kun for den specialiserede retspsykiatri.

Se de bagvedliggende tal i bilag 7.2

8. Økonomi

Figur 8.1

Udgifter pr. unik patient i børne- og ungdomspsykiatrien, opgjort ud fra de tilrettede driftsudgifter



Kilde: SSI

Note: De tilrettede driftsudgifter for børne- og ungdomspsykiatrien er at finde i bilag 8.1

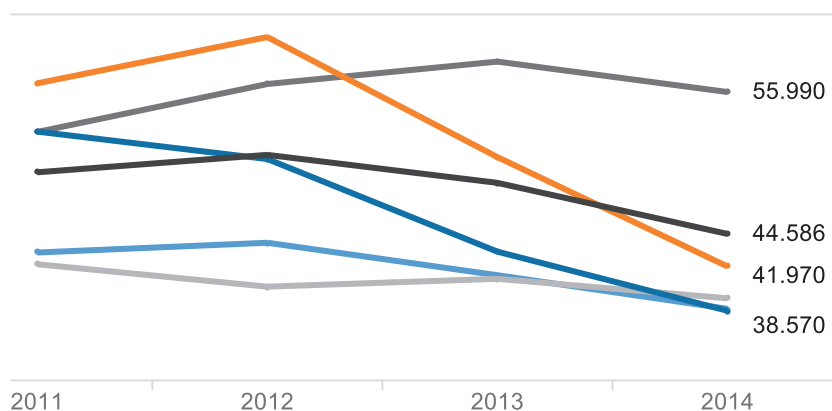

Figur 8.2

Udgifter pr. unik patient i voksenpsykiatrien, opgjort ud fra de tilrettede driftsudgifter



Kilde: SSI

Note: De tilrettede driftsudgifter for voksenpsykiatrien er at finde i bilag 8.2

Bemærk: For Region Sjælland er de tilrettede driftsudgifter reduceret med de direkte patientudgifter vedrørende Sikringen.

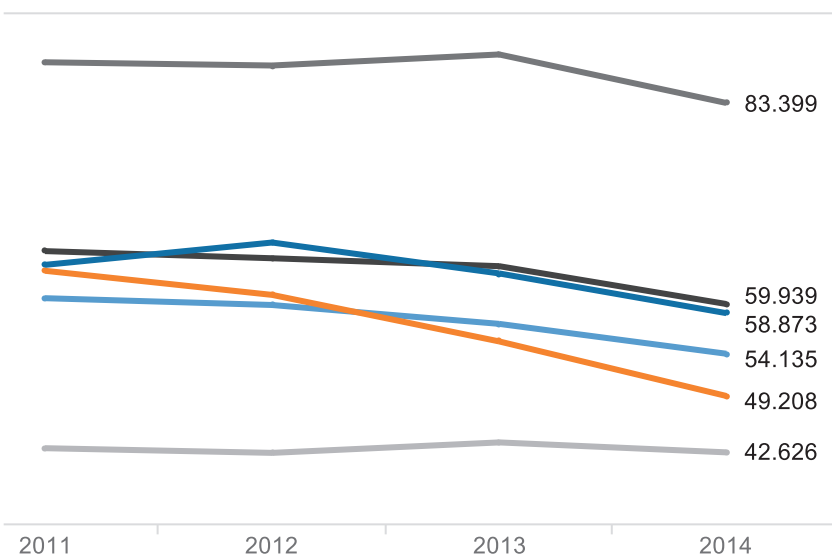

Figur 8.3
Udgifter til psykologhjælp i 2009 til 2014

- Region Nordjylland
- Region Midtjylland
- Region Syddanmark
- Region Hovedstaden
- Region Sjælland
- Hele landet

Kilde: CSC Scandihealth

Udgifter i 2014-priser

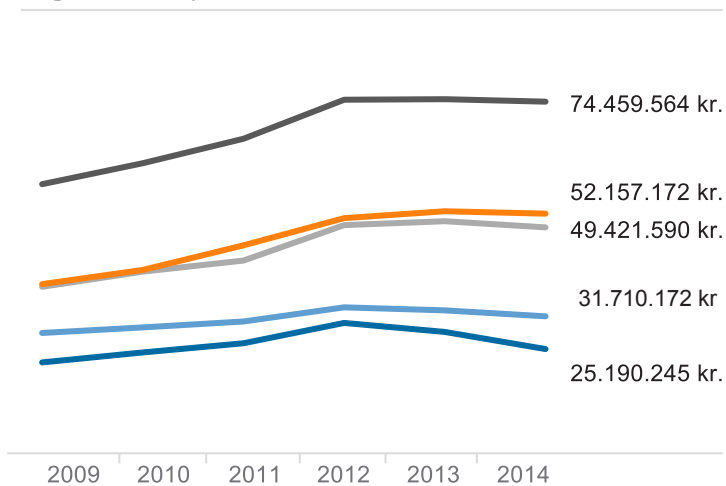

Vækst fra 2009 til 2014

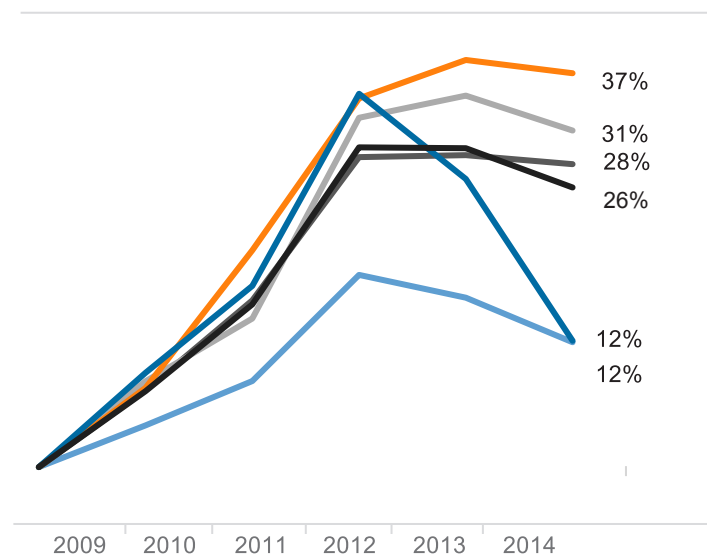

9. Tilfredshedsundersøgelser

Figur 9.1

Tilfredshedsundersøgelse i børne- og ungepsykiatrien, hvor det samlede indtryk vurderes godt/rigtig godt

- Region Nordjylland
- Region Midtjylland
- Region Syddanmark
- Region Hovedstaden
- Region Sjælland

Kilde: Landsdækkende undersøgelser af patient- og pårørendeoplevelser (LUP-psykiatri), 2012-2014. cfk.rm.dk/om-cfk/projektsite/lup-psykiatri/rapporter-og-bilag

Note: Opgørelsen for indlagte børn og unge (inkl. pårørende) blev gennemført første gang i 2013.

Bemærk: Y-akserne starter ikke ved nul.

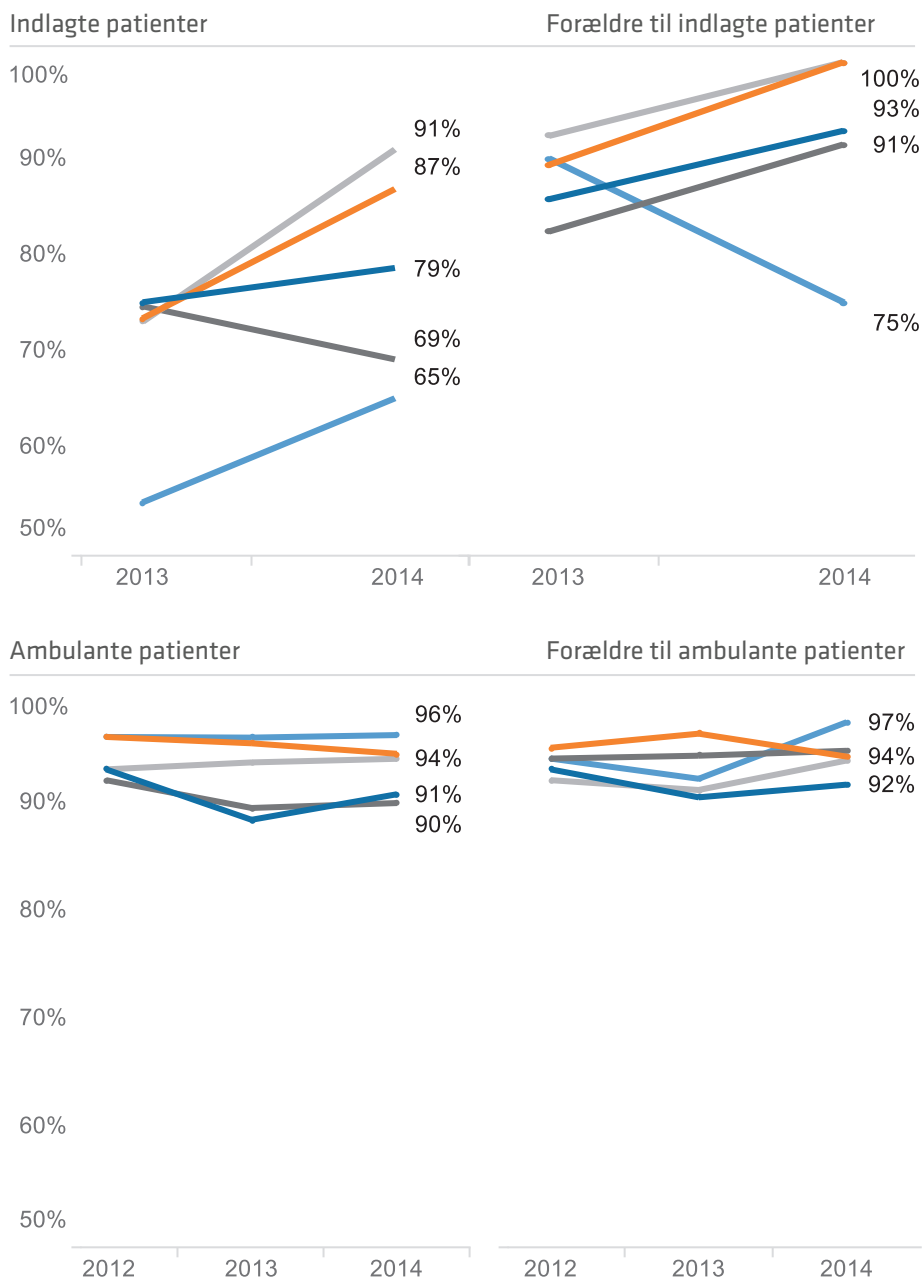

Figur 9.2

Tilfredshedsundersøgelse i voksenpsykiatrien, hvor det samlede indtryk vurderes godt/rigtig godt

- Region Nordjylland
- Region Midtjylland
- Region Syddanmark
- Region Hovedstaden
- Region Sjælland

Kilde: Landsdækkende undersøgelser af patient- og pårørendeoplevelser (LUP-psykiatri), 2012-2014. cfk.rm.dk/om-cfk/projektsite/lup-psykiatri/rapporter-og-bilag

Note: Undersøgelsen af pårørende til voksne opgøres hver tredje år, næste gang i 2015.

Bemærk: Y-akserne starter ikke ved nul.

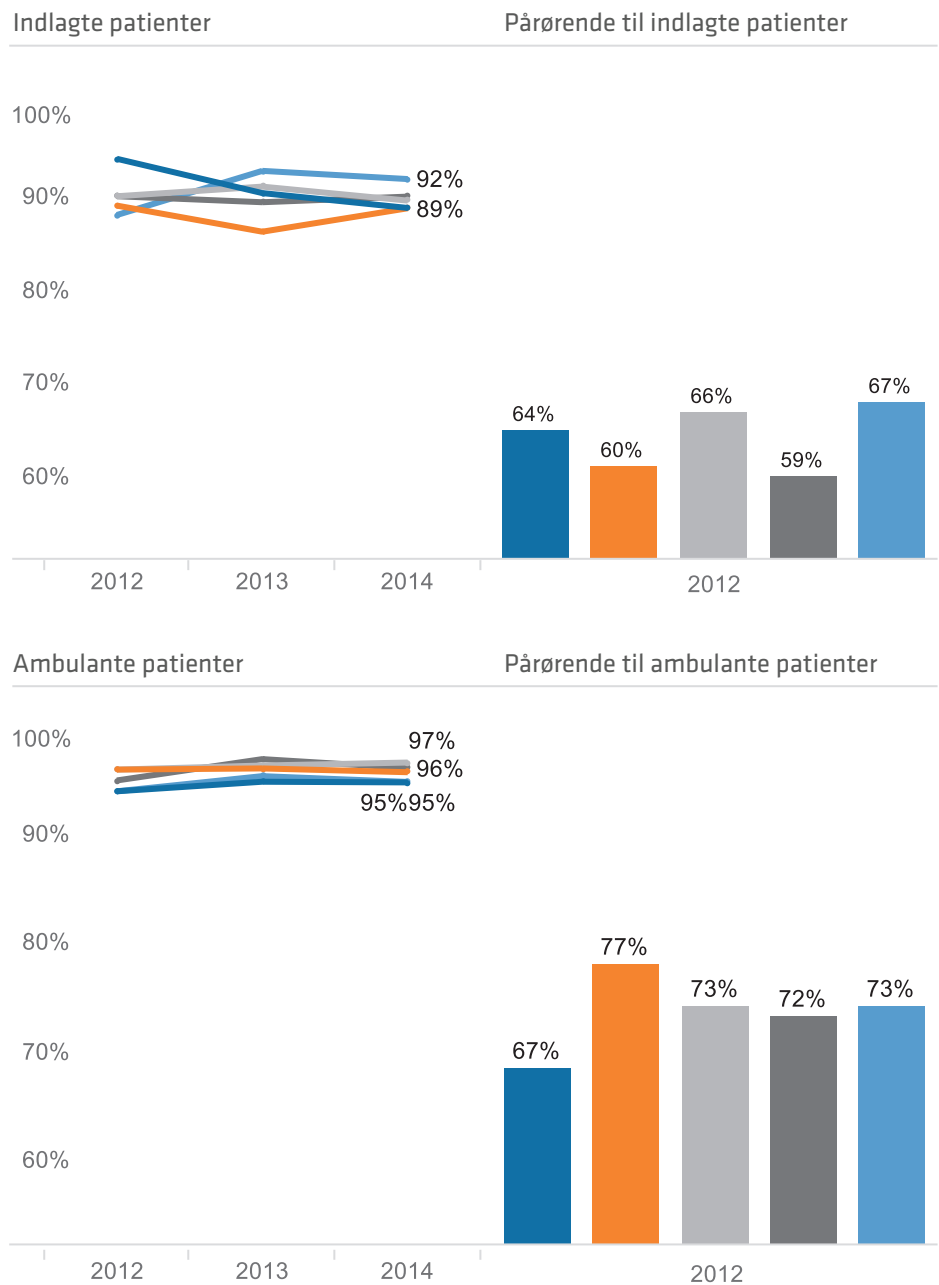

10. Bilag

Bilag 1.1

Normerede sengepladser

		Normerede sengepladser i børne-og ungdomspsykiatrien	Sengepladser pr. 1000 indbyggere i børne- og ungdomspsykiatrien	Normerede senge i voksenpsykiatrien	Sengepladser pr. 1000 indbyggere i voksenpsykiatrien
2009	Region Nordjylland	8	0,06	262	0,58
	Region Midtjylland	46	0,16	465	0,48
	Region Syddanmark	48	0,18	534	0,57
	Region Hovedstaden	69	0,20	1.322	1,01
	Region Sjælland	29	0,16	366	0,57
	Hele landet	200	0,16	2.949	0,69
2010	Region Nordjylland	8	0,06	262	0,58
	Region Midtjylland	49	0,16	456	0,47
	Region Syddanmark	48	0,18	549	0,59
	Region Hovedstaden	69	0,20	1.327	1,00
	Region Sjælland	29	0,16	351	0,55
	Hele landet	203	0,17	2.945	0,68
2011	Region Nordjylland	9	0,07	252	0,55
	Region Midtjylland	49	0,17	456	0,47
	Region Syddanmark	46	0,17	533	0,57
	Region Hovedstaden	65	0,18	1.103	0,82
	Region Sjælland	32	0,18	347	0,54
	Hele landet	201	0,16	2.691	0,59
2012	Region Nordjylland	11	0,09	260	0,57
	Region Midtjylland	49	0,17	472	0,48
	Region Syddanmark	48	0,18	534	0,57
	Region Hovedstaden	79	0,22	1.113	0,82
	Region Sjælland	37	0,21	354	0,55
	Hele landet	224	0,19	2.733	0,62
2013	Region Nordjylland	11	0,09	261	0,57
	Region Midtjylland	49	0,18	469	0,47
	Region Syddanmark	49	0,19	515	0,54
	Region Hovedstaden	79	0,22	1.116	0,81
	Region Sjælland	37	0,21	357	0,55
	Hele landet	225	0,19	2.718	0,61
2014	Region Nordjylland	11	0,09	259	0,56
	Region Midtjylland	49	0,18	482	0,48
	Region Syddanmark	47	0,18	558	0,59
	Region Hovedstaden	78	0,22	1.123	0,81
	Region Sjælland	40	0,23	328	0,51
	Hele landet	225	0,19	2.750	0,62

Kilde: Regionale indberetninger til nøgletal 2009-2014

Personalegrupper ansat i børne - og ungdomspsykiatrien

		Læger	Psykologer	Sygeplejersker	Sosu	Socialrådgiver	Pædagoger	Fys-Ergo	Anden sundhedsgruppe	I alt	Patienter per læge eller psykolog	Patienter per resterende sundhedspersonale
2009	Hovedstaden	89	71	133	27	18	67	9	1	415	34	21
	Midtjylland	51	75	98	20	10	74	13	0	341	35	21
	Nordjylland	16	11	23	7	6	7	0	0	70	32	20
	Sjælland	23	33	50	17	13	31	4	2	173	45	22
	Syddanmark	40	47	92	20	19	44	10	0	272	59	28
	Hele landet	219	237	396	91	66	223	36	3	1.271	40	23
2010	Hovedstaden	103	70	149	24	20	68	9	1	444	36	23
	Midtjylland	55	73	99	22	11	72	12	0	344	37	22
	Nordjylland	17	13	27	8	6	8	1	1	81	40	24
	Sjælland	29	31	49	16	13	25	3	2	168	55	31
	Syddanmark	52	49	99	19	17	42	8	0	286	55	30
	Hele landet	256	236	423	89	67	215	33	4	1.323	43	25
2011	Hovedstaden	100	70	150	31	17	54	9	2	433	41	27
	Midtjylland	60	77	105	20	11	63	11	0	347	36	23
	Nordjylland	19	14	27	5	6	7	0	2	80	32	22
	Sjælland	25	31	49	16	11	24	2	2	160	64	35
	Syddanmark	52	49	101	18	19	42	8	0	290	62	33
	Hele landet	256	241	432	90	64	190	30	6	1.310	46	28
2012	Hovedstaden	110	79	175	20	18	57	9	3	470	39	26
	Midtjylland	63	92	114	20	11	66	12	1	379	34	23
	Nordjylland	21	17	29	6	6	6	0	1	87	32	25
	Sjælland	34	38	60	15	9	24	3	3	184	55	35
	Syddanmark	49	46	97	17	17	40	8	0	275	69	37
	Hele landet	277	272	475	78	61	193	32	8	1.395	44	29
2013	Hovedstaden	118	82	186	20	17	57	10	2	493	35	24
	Midtjylland	62	101	116	20	12	66	11	1	389	38	28
	Nordjylland	23	17	30	5	6	6	0	1	87	44	28
	Sjælland	27	41	67	12	9	28	2	2	161	63	36
	Syddanmark	58	52	114	16	18	38	8	5	308	58	34
	Hele landet	285	294	508	73	61	194	31	7	1.426	48	32
2014	Hovedstaden	125	89	203	27	18	59	10	1	533	36	24
	Midtjylland	67	104	118	18	12	64	13	0	396	45	35
	Nordjylland	17	18	30	5	5	6	0	1	82	54	40
	Sjælland	35	40	71	11	10	30	3	3	201	65	38
	Syddanmark	56	49	116	18	17	35	8	4	295	67	35
	Hele landet	300	295	535	79	62	192	34	9	1.507	49	32

Kilde: Psykiatrirregisteret 2019-2014 opgjort pr. årsopgørelsen pr. 10. marts, egne beregninger.

Note: Tallene er afrundet til nærmeste hele tal

Bilag 1.3

Personalegrupper ansat i voksenpsykiatrien

		Læger	Psykologer	Sygeplejersker	Sosu	Socialrådgiver	Pædagoger	Fys-Ergo	Anden sundhedsgruppe	I alt	Patienter per læge eller psykolog	Patienter per resterende sundhedspersonale
2009	Hovedstaden	461	176	1.062	1.086	129	56	201	55	3.226	48	12
	Midtjylland	191	125	522	452	36	65	86	11	1.488	60	16
	Nordjylland	85	34	236	240	24	3	23	8	653	57	13
	Sjælland	120	46	350	442	32	26	45	5	1.066	71	13
	Syddanmark	166	58	491	419	46	7	66	0	1.253	105	23
	Hele landet	1.023	439	2.661	2.639	267	157	421	79	7.686	63	15
2010	Hovedstaden	436	172	1.029	978	122	63	195	22	3.017	48	12
	Midtjylland	219	137	539	412	36	74	75	8	1.500	53	17
	Nordjylland	86	35	252	236	24	3	20	4	660	61	14
	Sjælland	127	54	353	412	36	29	43	9	1.063	71	14
	Syddanmark	190	65	530	399	60	11	80	7	1.342	97	23
	Hele landet	1.058	463	2.703	2.437	278	180	413	50	7.582	61	15
2011	Hovedstaden	418	183	1.035	968	135	50	181	20	2.990	51	13
	Midtjylland	193	134	584	396	36	71	77	1	1.492	59	16
	Nordjylland	98	41	298	219	24	2	22	15	719	56	13
	Sjælland	114	52	322	384	28	27	36	7	970	74	15
	Syddanmark	196	61	551	382	49	6	73	5	1.323	100	24
	Hele landet	1.019	471	2.790	2.349	272	156	389	48	7.494	64	16
2012	Hovedstaden	431	199	1.084	850	139	45	182	19	2.949	50	14
	Midtjylland	229	153	636	381	39	64	89	7	1.598	54	17
	Nordjylland	98	44	316	220	21	4	23	3	728	57	14
	Sjælland	133	60	400	390	27	30	36	5	1.081	68	15
	Syddanmark	198	69	570	377	48	8	69	5	1.343	99	25
	Hele landet	1.089	525	3.006	2.218	274	151	399	39	7.699	62	16
2013	Hovedstaden	441	232	1.163	864	147	48	190	21	3.108	47	13
	Midtjylland	235	155	685	367	34	64	85	9	1.634	60	19
	Nordjylland	99	55	340	216	21	5	21	3	760	59	15
	Sjælland	125	69	406	367	28	22	34	8	1.060	75	17
	Syddanmark	234	87	657	396	67	14	91	2	1.547	86	23
	Hele landet	1.125	598	3.227	2.197	286	151	410	47	8.040	48	17
2014	Hovedstaden	460	258	1.249	949	157	47	191	21	3.332	48	13
	Midtjylland	240	176	706	358	30	62	84	8	1.664	64	21
	Nordjylland	101	61	338	208	22	5	22	4	760	63	17
	Sjælland	139	70	447	359	27	22	32	9	1.105	78	18
	Syddanmark	230	94	715	420	64	14	90	4	1.638	86	22
	Hele landet	1.170	663	3.457	2.294	300	151	419	45	8.499	63	17

Kilde: Psykiatregisteret 2019-2014 opgjort pr. årsopgørelsen pr. 10. marts, egne beregninger.
Note: Tallene er afrundet til nærmeste hele tal

Bilag 2.1**Antal patienter i psykiatrisk behandling**

År	Region	Børne- og ungdomspsykiatrien	Voksenpsykiatrien	Hele landet
2009	Region Nordjylland	997	7.241	8.215
	Region Midtjylland	4.457	19.061	23.452
	Region Syddanmark	5.039	23.881	28.846
	Region Hovedstaden	5.608	29.678	35.183
	Region Sjælland	2.810	12.971	15.744
	Hele landet	18.765	92.030	110.486
2010	Region Nordjylland	1.225	7.535	8.742
	Region Midtjylland	4.739	19.226	23.896
	Region Syddanmark	5.574	24.858	30.349
	Region Hovedstaden	6.298	29.716	35.922
	Region Sjælland	3.377	13.001	16.322
	Hele landet	21.059	93.533	114.266
2011	Region Nordjylland	1.388	8.184	9.539
	Region Midtjylland	4.980	19.391	24.235
	Region Syddanmark	6.110	25.961	31.951
	Region Hovedstaden	6.695	30.116	36.700
	Region Sjælland	3.785	13.360	17.075
	Hele landet	22.802	96.037	118.359
2012	Region Nordjylland	1.512	8.362	9.844
	Region Midtjylland	5.156	20.957	26.050
	Region Syddanmark	6.524	26.815	33.219
	Region Hovedstaden	7.135	31.134	38.120
	Region Sjælland	4.092	14.156	18.176
	Hele landet	24.241	100.502	124.301
2013	Region Nordjylland	1.748	9.180	10.894
	Region Midtjylland	6.290	23.432	29.631
	Region Syddanmark	6.319	26.719	32.831
	Region Hovedstaden	7.133	32.273	39.254
	Region Sjælland	4.347	14.793	19.063
	Hele landet	25.670	105.383	130.474
2014	Region Nordjylland	1.884	10.136	11.985
	Region Midtjylland	7.773	26.796	34.423
	Region Syddanmark	6.706	28.188	34.743
	Region Hovedstaden	7.739	34.637	42.210
	Region Sjælland	4.866	16.237	20.996
	Hele landet	28.796	114.860	143.032

Kilde: Psykiatregisteret 2009-2014 opgjort på årsopgørelsen pr. 10. marts, egne beregninger.

Bilag 2.3a**Tværgående patienter mellem behandlingspsykiatrien og praktiserende psykiater/psykolog - børne- og ungdomspsykiatrien**

År	Region	Antal tværgående patienter	Antal der udelukkende behandles på hospitalet	Andel tværgående patienter
2010	Region Nordjylland	64	1.161	5,2%
	Region Midtjylland	141	4.598	3,0%
	Region Syddanmark	205	5.369	3,7%
	Region Hovedstaden	294	6.004	4,7%
	Region Sjælland	194	3.183	5,7%
	Hele landet	888	20.171	4,2%
2011	Region Nordjylland	77	1.311	5,5%
	Region Midtjylland	148	4.832	3,0%
	Region Syddanmark	263	5.847	4,3%
	Region Hovedstaden	297	6.398	4,4%
	Region Sjælland	195	3.590	5,2%
	Hele landet	972	21.830	4,3%
2012	Region Nordjylland	97	1.415	6,4%
	Region Midtjylland	171	4.985	3,3%
	Region Syddanmark	249	6.275	3,8%
	Region Hovedstaden	334	6.801	4,7%
	Region Sjælland	198	3.894	4,8%
	Hele landet	1.041	23.200	4,3%
2013	Region Nordjylland	98	1.650	5,6%
	Region Midtjylland	187	6.103	3,0%
	Region Syddanmark	222	6.097	3,5%
	Region Hovedstaden	320	6.813	4,5%
	Region Sjælland	229	4.118	5,3%
	Hele landet	1.051	24.619	4,1%
2014	Region Nordjylland	94	1.790	5,0%
	Region Midtjylland	201	7.572	2,6%
	Region Syddanmark	239	6.467	3,6%
	Region Hovedstaden	316	7.423	4,1%
	Region Sjælland	190	4.676	3,9%
	Hele landet	1.034	27.762	3,6%

Kilde: Psykiatregisteret og Sygesikringsregisteret 2010-2014 opgjort på årsopgørelsen pr. 10. marts, egne beregninger.
Note: Børnepsykolog= speciale 26, psykiater= speciale 24, Psykolog= speciale 63.

Bilag 2.3b**Tværgående patienter mellem behandlingspsykiatrien og praktiserende psykiater/psykolog - voksenpsykiatrien**

År	Region	Antal tværgående patienter	Antal der udelukkende behandles på hospitalet	Andel tværgående patienter
2010	Region Nordjylland	775	6.760	10,3%
	Region Midtjylland	2.014	17.212	10,5%
	Region Syddanmark	2.203	22.655	8,9%
	Region Hovedstaden	4.764	24.952	16,0%
	Region Sjælland	1.871	11.130	14,4%
	Hele landet	11.531	82.002	12,3%
2011	Region Nordjylland	821	7.363	10,0%
	Region Midtjylland	2.056	17.335	10,6%
	Region Syddanmark	2.375	23.586	9,1%
	Region Hovedstaden	5.182	24.934	17,2%
	Region Sjælland	1.947	11.413	14,6%
	Hele landet	12.251	83.786	12,8%
2012	Region Nordjylland	916	7.446	11,0%
	Region Midtjylland	2.329	18.628	11,1%
	Region Syddanmark	2.435	24.380	9,1%
	Region Hovedstaden	5.375	25.759	17,3%
	Region Sjælland	2.089	12.067	14,8%
	Hele landet	13.043	87.459	13,0%
2013	Region Nordjylland	1.021	8.159	11,1%
	Region Midtjylland	2.485	20.947	10,6%
	Region Syddanmark	2.371	24.348	8,9%
	Region Hovedstaden	5.430	26.843	16,8%
	Region Sjælland	2.064	12.729	14,0%
	Hele landet	13.276	92.107	12,6%
2014	Region Nordjylland	935	9.201	9,2%
	Region Midtjylland	2.784	24.012	10,4%
	Region Syddanmark	2.379	25.809	8,4%
	Region Hovedstaden	5.629	29.008	16,3%
	Region Sjælland	2.126	14.111	13,1%
	Hele landet	13.747	101.113	12,0%

Kilde: Psykiatiregisteret og Sygesikringsregisteret 2010-2014 opgjort på årsopgørelsen pr. 10. marts, egne beregninger.
Note: Børnepsykolog= speciale 26, psykiater= speciale 24, Psykolog= speciale 63.

Bilag 3.2

Antal indlæggelser og ambulante besøg i børne- og ungdomspsykiatrien

År	Region	Ambulante besøg	Ambulante patienter	Indlæggelser	Indlagte patienter	Andel akutte indlæggelser
2010	Region Nordjylland	8.204	1.218	148	116	15%
	Region Midtjylland	20.309	4.714	327	249	12%
	Region Syddanmark	29.537	5.554	261	198	12%
	Region Hovedstaden	40.123	6.279	390	293	8%
	Region Sjælland	15.592	3.319	324	254	17%
	Hele landet	113.765	20.940	1.450	1.100	12%
2011	Region Nordjylland	8.215	1.380	157	114	15%
	Region Midtjylland	21.854	4.951	264	194	9%
	Region Syddanmark	31.730	6.089	249	199	12%
	Region Hovedstaden	46.217	6.669	410	293	9%
	Region Sjælland	17.384	3.750	347	244	18%
	Hele landet	125.400	22.694	1.427	1.028	12%
2012	Region Nordjylland	9.731	1.506	205	158	20%
	Region Midtjylland	24.372	5.126	258	197	12%
	Region Syddanmark	33.786	6.502	260	211	13%
	Region Hovedstaden	50.409	7.117	628	434	15%
	Region Sjælland	20.690	4.051	298	218	16%
	Hele landet	138.988	24.137	1.649	1.206	15%
2013	Region Nordjylland	11.301	1.741	147	123	12%
	Region Midtjylland	30.557	6.264	319	213	13%
	Region Syddanmark	32.742	6.300	321	223	16%
	Region Hovedstaden	51.082	7.116	702	437	17%
	Region Sjælland	22.772	4.330	302	225	16%
	Hele landet	148.454	25.591	1.791	1.202	16%
2014	Region Nordjylland	11.866	1.879	132	101	10%
	Region Midtjylland	38.328	7.747	407	262	15%
	Region Syddanmark	34.967	6.678	415	262	18%
	Region Hovedstaden	60.336	7.717	711	438	19%
	Region Sjælland	26.378	4.854	310	220	17%
	Hele landet	171.875	28.718	1.975	1.265	17%

Kilde: Psykiatiregisteret 2010-2014 opgjort på årsopgørelsen pr. 10. marts, egne beregninger.

Længden af indlæggelser i børne- og ungdomspsykiatrien

		0-1	2-7	8-30	30+	Indlæg- gelses i alt
2009	Region Nordjylland	54	25	25	31	135
	Region Midtjylland	110	89	66	86	351
	Region Syddanmark	63	70	68	60	261
	Region Hovedstaden	64	86	78	162	390
	Region Sjælland	102	87	57	77	323
	Hele landet	393	357	294	416	1.460
2010	Region Nordjylland	44	32	41	31	148
	Region Midtjylland	89	91	48	99	327
	Region Syddanmark	35	76	76	74	261
	Region Hovedstaden	49	78	101	162	390
	Region Sjælland	127	61	53	83	324
	Hele landet	344	338	319	449	1.450
2011	Region Nordjylland	67	21	39	30	157
	Region Midtjylland	61	77	40	86	264
	Region Syddanmark	40	70	72	67	249
	Region Hovedstaden	56	89	91	174	410
	Region Sjælland	122	70	82	73	347
	Hele landet	346	327	324	430	1.427
2012	Region Nordjylland	93	41	43	28	205
	Region Midtjylland	66	50	47	95	258
	Region Syddanmark	36	79	92	53	260
	Region Hovedstaden	92	193	159	184	628
	Region Sjælland	100	58	62	78	298
	Hele landet	387	421	403	438	1.649
2013	Region Nordjylland	60	20	32	35	147
	Region Midtjylland	91	68	58	102	319
	Region Syddanmark	51	98	118	54	321
	Region Hovedstaden	91	255	183	173	702
	Region Sjælland	69	65	74	94	302
	Hele landet	362	506	465	458	1.791
2014	Region Nordjylland	42	23	35	32	132
	Region Midtjylland	107	91	86	123	407
	Region Syddanmark	98	133	105	79	415
	Region Hovedstaden	103	278	123	207	711
	Region Sjælland	70	78	55	107	310
	Hele landet	420	603	404	548	1.975

Kilde: Psykiatriregeret 2009-2014 opgjort på årsopgørelsen pr. 10. marts, egne beregninger.

Note: Antal sengedage er opgjort som antallet af sengedage det år patienten blev udskrevet.

Gennemsnitlig indlæggelsestid i børne- og ungdomspsykiatrien

		Antal sengedage	Antal indlæggelser	Gennemsnitlig indlæggelsestid
2009	Region Nordjylland	2.721	135	20,2
	Region Midtjylland	8.938	351	25,5
	Region Syddanmark	8.318	261	31,9
	Region Hovedstaden	20.120	390	51,6
	Region Sjælland	8.512	323	26,4
	Hele landet	48.609	1.460	33,3
2010	Region Nordjylland	2.995	148	20,2
	Region Midtjylland	10.000	327	30,6
	Region Syddanmark	10.318	261	39,5
	Region Hovedstaden	22.309	390	57,2
	Region Sjælland	10.742	324	33,2
	Hele landet	56.364	1.450	38,9
2011	Region Nordjylland	3.501	157	22,3
	Region Midtjylland	10.315	264	39,1
	Region Syddanmark	9.411	249	37,8
	Region Hovedstaden	21.791	410	53,1
	Region Sjælland	8.049	347	23,2
	Hele landet	53.067	1.427	37,2
2012	Region Nordjylland	2.876	205	14,0
	Region Midtjylland	9.573	258	37,1
	Region Syddanmark	6.781	260	26,1
	Region Hovedstaden	22.780	628	36,3
	Region Sjælland	8.891	298	29,8
	Hele landet	50.901	1.649	30,9
2013	Region Nordjylland	3.684	147	25,1
	Region Midtjylland	12.137	319	38,0
	Region Syddanmark	8.198	321	25,5
	Region Hovedstaden	22.882	702	32,6
	Region Sjælland	10.878	302	36,0
	Hele landet	57.779	1.791	32,3
2014	Region Nordjylland	3.645	132	27,6
	Region Midtjylland	12.464	407	30,6
	Region Syddanmark	9.843	415	23,7
	Region Hovedstaden	24.459	711	34,4
	Region Sjælland	12.187	310	39,3
	Hele landet	62.598	1.975	31,7

Kilde: Psykiatriregeret 2009-2014 opgjort på årsopgørelsen pr. 10. marts, egne beregninger.

Bilag 3.5

Antal genindlæggelser i børne- og ungdomspsykiatrien

Sygehusregion	År	Genindlagt inden for 1-7 dage	Genindlagt inden for 8-30 dage	Genindlagt i alt	Antal indlæggelser i alt
Region Nordjylland	2009	3	4	7	134
	2010	5	6	11	142
	2011	10	10	20	154
	2012	13	12	25	199
	2013	5	2	7	141
	2014	1	4	5	120
Region Midtjylland	2009	7	15	22	346
	2010	11	19	30	327
	2011	12	9	21	263
	2012	16	15	31	252
	2013	23	24	47	312
	2014	32	28	60	416
Region Syddanmark	2009	6	17	23	270
	2010	10	13	23	268
	2011	6	17	23	256
	2012	11	16	27	270
	2013	16	28	44	336
	2014	22	28	50	420
Region Hovedstaden	2009	16	26	42	399
	2010	9	32	41	400
	2011	17	33	50	415
	2012	46	46	92	660
	2013	34	62	96	705
	2014	54	68	122	729
Region Sjælland	2009	21	16	37	311
	2010	18	6	24	313
	2011	22	26	48	339
	2012	14	14	28	268
	2013	13	16	29	297
	2014	9	26	35	290
Hele landet	2009	53	78	131	1.460
	2010	53	76	129	1.450
	2011	67	95	162	1.427
	2012	100	103	203	1.649
	2013	91	132	223	1.791
	2014	118	154	272	1.975

Kilde: Psykiatriregeret 2009-2014 opgjort på årsopgørelsen pr. 10. marts, egne beregninger.

Bilag 4.2

Antal indlæggelser og ambulante besøg i voksenpsykiatrien

År	Region	Ambulante besøg	Ambulante patienter	Indlæggelser	Indlagte patienter	Andel akutte indlæggelser
2010	Region Nordjylland	63.047	7.208	2.670	1.820	16%
	Region Midtjylland	148.885	18.582	7.904	4.494	19%
	Region Syddanmark	188.449	23.927	8.232	4.756	16%
	Region Hovedstaden	300.648	29.181	15.536	8.951	17%
	Region Sjælland	107.727	12.218	5.057	3.112	17%
	Hele landet	808.756	90.410	39.399	23.001	17%
2011	Region Nordjylland	72.633	7.842	2.862	1.975	17%
	Region Midtjylland	146.416	18.796	6.854	3.866	16%
	Region Syddanmark	200.407	25.115	8.818	5.070	18%
	Region Hovedstaden	312.334	29.583	16.275	8.964	18%
	Region Sjælland	110.921	12.381	5.359	3.351	18%
	Hele landet	842.711	92.835	40.168	23.077	18%
2012	Region Nordjylland	74.623	8.039	2.982	2.007	18%
	Region Midtjylland	177.668	20.301	7.972	4.456	19%
	Region Syddanmark	212.961	25.959	8.650	4.975	18%
	Region Hovedstaden	347.465	30.596	16.477	8.985	19%
	Region Sjælland	123.409	13.286	5.296	3.278	18%
	Hele landet	936.126	97.354	41.377	23.556	18%
2013	Region Nordjylland	81.365	8.866	3.077	2.088	18%
	Region Midtjylland	200.548	22.727	8.206	4.525	20%
	Region Syddanmark	217.669	25.918	8.564	4.980	17%
	Region Hovedstaden	371.804	31.815	16.541	9.083	19%
	Region Sjælland	137.248	13.985	5.798	3.389	20%
	Hele landet	1.008.634	102.404	42.186	23.911	19%
2014	Region Nordjylland	93.626	9.869	3.289	2.131	20%
	Region Midtjylland	258.461	26.103	8.249	4.607	20%
	Region Syddanmark	232.615	27.456	9.227	5.254	17%
	Region Hovedstaden	435.173	34.256	16.830	9.104	19%
	Region Sjælland	143.918	15.977	5.990	3.355	21%
	Hele landet	1.163.793	112.624	43.585	24.272	19%

Kilde: Psykiatregisteret 2010-2014 opgjort på årsopgørelsen pr. 10. marts, egne beregninger.

Bilag 4.3

Længden af indlæggelser i voksenpsykiatrien

År	Region	Antal sengedage				Indlæggelser i alt
		0-1	2-7	8-30	30+	
2009	Region Nordjylland	450	575	656	802	2.483
	Region Midtjylland	2.276	2.279	1.951	1.153	7.659
	Region Syddanmark	1.808	2.424	2.574	1.486	8.292
	Region Hovedstaden	4.513	4.242	3.573	2.870	15.198
	Region Sjælland	1.419	1.535	1.221	864	5.039
	Hele landet	10.466	11.055	9.975	7.175	38.671
2010	Region Nordjylland	467	593	756	854	2.670
	Region Midtjylland	2.411	2.434	1.919	1.140	7.904
	Region Syddanmark	1.809	2.449	2.530	1.444	8.232
	Region Hovedstaden	4.839	4.326	3.568	2.803	15.536
	Region Sjælland	1.651	1.436	1.180	790	5.057
	Hele landet	11.177	11.238	9.953	7.031	39.399
2011	Region Nordjylland	463	661	914	824	2.862
	Region Midtjylland	1.702	1.944	2.048	1.160	6.854
	Region Syddanmark	1.993	2.579	2.745	1.501	8.818
	Region Hovedstaden	5.480	4.858	3.432	2.505	16.275
	Region Sjælland	1.865	1.634	1.086	774	5.359
	Hele landet	11.503	11.676	10.225	6.764	40.168
2012	Region Nordjylland	487	695	971	829	2.982
	Region Midtjylland	2.509	2.372	1.949	1.142	7.972
	Region Syddanmark	2.014	2.571	2.579	1.486	8.650
	Region Hovedstaden	5.951	4.657	3.427	2.442	16.477
	Region Sjælland	1.762	1.654	1.124	756	5.296
	Hele landet	12.723	11.949	10.050	6.655	41.377
2013	Region Nordjylland	567	732	1.016	762	3.077
	Region Midtjylland	2.553	2.575	1.955	1.123	8.206
	Region Syddanmark	1.855	2.685	2.707	1.317	8.564
	Region Hovedstaden	5.478	5.074	3.624	2.365	16.541
	Region Sjælland	2.098	1.729	1.248	723	5.798
	Hele landet	12.551	12.795	10.550	6.290	42.186
2014	Region Nordjylland	604	806	1.096	783	3.289
	Region Midtjylland	2.467	2.578	2.034	1.170	8.249
	Region Syddanmark	2.098	2.911	2.701	1.517	9.227
	Region Hovedstaden	5.589	5.052	3.719	2.470	16.830
	Region Sjælland	2.203	1.695	1.297	795	5.990
	Hele landet	12.961	13.042	10.847	6.735	43.585

Kilde: Psykiatriregeret 2009-2014 opgjort på årsopgørelsen pr. 10. marts, egne beregninger.

Gennemsnitlig indlæggelsestid i voksenpsykiatrien

		Eksklusiv retspsykiatriske patienter			Retspsykiatriske patienter		
		Antal senge-dage	Antal ind-læggelser	Antal patienter	Antal senge-dage	Antal ind-læggelser	Antal patienter
2009	Region Nordjylland	81.047	2.312	1.680	13.627	171	105
	Region Midtjylland	118.593	6.983	4.224	26.388	676	296
	Region Syddanmark	155.104	7.746	4.562	26.809	546	240
	Region Hovedstaden	322.789	14.187	8.566	39.928	1.011	479
	Region Sjælland	95.988	4.680	3.037	13.707	359	174
	Hele landet	773.521	35.908	21.957	120.459	2.763	1.280
2010	Region Nordjylland	82.170	2.544	1.739	12.457	126	89
	Region Midtjylland	121.042	7.178	4.242	23.981	726	296
	Region Syddanmark	154.141	7.616	4.513	24.506	616	281
	Region Hovedstaden	330.393	14.441	8.538	58.323	1.095	520
	Region Sjælland	91.513	4.608	2.936	28.052	449	209
	Hele landet	779.259	36.387	21.869	147.319	3.012	1.366
2011	Region Nordjylland	78.899	2.685	1.881	11.712	177	112
	Region Midtjylland	114.501	6.004	3.544	59.373	850	378
	Region Syddanmark	151.667	8.070	4.818	28.824	748	321
	Region Hovedstaden	286.961	15.083	8.501	57.272	1.192	559
	Region Sjælland	84.082	4.927	3.165	24.090	432	206
	Hele landet	716.110	36.769	21.787	181.271	3.399	1.555
2012	Region Nordjylland	75.488	2.809	1.914	10.884	173	110
	Region Midtjylland	109.590	7.127	4.203	24.103	845	339
	Region Syddanmark	148.122	7.909	4.729	21.874	741	294
	Region Hovedstaden	266.215	15.266	8.529	45.294	1.211	554
	Region Sjælland	80.011	4.776	3.089	18.238	520	231
	Hele landet	679.426	37.887	22.344	120.393	3.490	1.503
2013	Region Nordjylland	71.530	2.901	1.994	13.021	176	113
	Region Midtjylland	117.159	7.298	4.238	30.634	908	355
	Region Syddanmark	139.852	7.890	4.737	24.523	674	287
	Region Hovedstaden	262.554	15.216	8.661	36.787	1.325	515
	Region Sjælland	78.582	5.213	3.195	23.373	585	238
	Hele landet	669.677	38.518	22.702	128.338	3.668	1.482
2014	Region Nordjylland	72.161	3.101	2.035	13.798	188	118
	Region Midtjylland	122.192	7.428	4.317	27.201	821	354
	Region Syddanmark	147.877	8.433	4.997	25.430	794	307
	Region Hovedstaden	285.254	15.600	8.709	53.440	1.230	491
	Region Sjælland	83.209	5.270	3.150	17.336	720	241
	Hele landet	710.693	39.832	23.060	137.205	3.753	1.485

Kilde: Psykiatriregeret 2009-2014 opgjort på årsopgørelsen pr. 10. marts, egne beregninger.

Bilag 4.4b**Antal retspsykiatriske patienter**

År	Region	Ambulante patienter	Indlagte patienter	Antal retspsykiatriske patienter i alt
2010	Region Nordjylland	318	89	350
	Region Midtjylland	863	296	948
	Region Syddanmark	820	281	906
	Region Hovedstaden	949	520	1.195
	Region Sjælland	443	209	559
	Hele landet	3.326	1.366	3.853
2011	Region Nordjylland	379	112	411
	Region Midtjylland	929	378	1.045
	Region Syddanmark	907	321	994
	Region Hovedstaden	1.039	559	1.255
	Region Sjælland	489	206	593
	Hele landet	3.655	1.555	4.173
2012	Region Nordjylland	361	110	399
	Region Midtjylland	968	339	1.089
	Region Syddanmark	934	294	1.007
	Region Hovedstaden	1.068	554	1.319
	Region Sjælland	508	231	621
	Hele landet	3.759	1.503	4.320
2013	Region Nordjylland	379	113	413
	Region Midtjylland	1.071	355	1.212
	Region Syddanmark	918	287	994
	Region Hovedstaden	1.058	515	1.281
	Region Sjælland	520	238	645
	Hele landet	3.857	1.482	4.420
2014	Region Nordjylland	422	118	449
	Region Midtjylland	1.144	354	1.249
	Region Syddanmark	970	307	1.042
	Region Hovedstaden	1.080	491	1.263
	Region Sjælland	546	241	669
	Hele landet	4.069	1.485	4.550

Bilag 4.5**Antal genindlæggelser i voksenpsykiatrien**

Sygehusregion	År	Genindlagt inden for 1-7 dage	Genindlagt inden for 8-30 dage	Genindlagt i alt	Antal indlæggelser i alt
Region Nordjylland	2009	124	157	281	2.391
	2010	136	235	371	2.613
	2011	155	222	377	2.837
	2012	174	227	401	2.932
	2013	219	224	443	3.024
	2014	216	284	500	3.263
Region Midtjylland	2009	679	925	1.604	7.704
	2010	786	979	1.765	7.940
	2011	581	767	1.348	6.791
	2012	808	921	1.729	7.966
	2013	930	1.035	1.965	8.175
	2014	866	1.092	1.958	8.228
Region Syddanmark	2009	580	800	1.380	8.249
	2010	620	900	1.520	8.215
	2011	718	966	1.684	8.814
	2012	704	886	1.590	8.622
	2013	619	791	1.410	8.521
	2014	646	925	1.571	9.203
Region Hovedstaden	2009	1.422	1.923	3.345	15.459
	2010	1.457	1.885	3.342	15.743
	2011	1.778	1.997	3.775	16.502
	2012	1.868	2.148	4.016	16.683
	2013	2.034	2.177	4.211	16.828
	2014	1.992	2.226	4.218	17.043
Region Sjælland	2009	438	461	899	4.868
	2010	489	490	979	4.888
	2011	448	563	1.011	5.224
	2012	456	636	1.092	5.174
	2013	563	759	1.322	5.638
	2014	712	791	1.503	5.848
Hele landet	2009	3.243	4.266	7.509	38.671
	2010	3.488	4.489	7.977	39.399
	2011	3.680	4.515	8.195	40.168
	2012	4.010	4.818	8.828	41.377
	2013	4.365	4.986	9.351	42.186
	2014	4.432	5.318	9.750	43.585

Kilde: Psykiatriregeret 2009-2014 opgjort på årsopgørelsen pr. 10. marts, egne beregninger.

Bilag 7.2**Absenteringer for retslige patienter fra lukkede og retspsykiatriske adeler 2011-2014**

		Rømninger	Udeblivelser	Undvigelser	I alt
2012	Region Nordjylland	1	2	4	7
	Region Midtjylland	9	22	16	47
	Region Syddanmark	13	1	2	16
	Region Hovedstaden	9	32	24	65
	Region Sjælland	17	1	2	20
	Hele landet	49	58	48	155
2013	Region Nordjylland	3	4	4	11
	Region Midtjylland	3	8	5	16
	Region Syddanmark	15	7	3	25
	Region Hovedstaden	39	70	38	147
	Region Sjælland	19	18	4	41
	Hele landet	79	107	54	240
2014	Region Nordjylland	4	7	5	16
	Region Midtjylland	1	14	10	25
	Region Syddanmark	11	13	0	24
	Region Hovedstaden	19	34	23	76
	Region Sjælland	11	11	3	25
	Hele landet	46	79	41	166

Kilde: Regionernes årlige indberetning af aktivitets- og ventetidstal.

Bilag 8.1**De tilrettede driftsudgifter i børne- og ungdomspsykiatrien**

År	Region	DTD i 1.000 kr, 2014-priser	Antal unikke patienter	Udgift pr. patient, 2014-priser
2011	Region Nordjylland	73.299	1.388	52.809
	Region Midtjylland	282.303	4.980	56.687
	Region Syddanmark	257.551	6.110	42.152
	Region Hovedstaden	353.364	6.695	52.780
	Region Sjælland	163.106	3.785	43.093
	Hele landet	1.129.622	22.802	49.540
2012	Region Nordjylland	76.517	1.512	50.606
	Region Midtjylland	311.460	5.156	60.407
	Region Syddanmark	263.243	6.524	40.350
	Region Hovedstaden	404.077	7.135	56.633
	Region Sjælland	179.550	4.092	43.878
	Hele landet	1.234.847	24.241	50.940
2013	Region Nordjylland	75.448	1.748	43.162
	Region Midtjylland	319.281	6.290	50.760
	Region Syddanmark	258.953	6.319	40.980
	Region Hovedstaden	416.817	7.133	58.435
	Region Sjælland	179.402	4.347	41.270
	Hele landet	1.249.901	25.670	48.691
2014	Region Nordjylland	72.370	1.884	38.413
	Region Midtjylland	326.236	7.773	41.970
	Region Syddanmark	264.312	6.706	39.414
	Region Hovedstaden	433.309	7.739	55.990
	Region Sjælland	187.680	4.866	38.570
	Hele landet	1.283.908	28.796	44.586

Kilde: SSI

Bilag 8.2**De tilrettede driftsudgifter i voksenpsykiatrien**

År	Region	DTD i 1.000 kr, 2014-priser	Antal unikke patienter	Udgift pr. patient, 2014-priser
2011	Region Nordjylland	527.923	8.184	64.507
	Region Midtjylland	1.237.429	19.391	63.815
	Region Syddanmark	1.119.220	25.961	43.112
	Region Hovedstaden	2.654.597	30.116	88.146
	Region Sjælland	809.861	13.360	60.618
	Hele landet	6.349.030	96.037	66.110
2012	Region Nordjylland	561.200	8.362	67.113
	Region Midtjylland	1.278.405	20.957	61.001
	Region Syddanmark	1.141.461	26.815	42.568
	Region Hovedstaden	2.732.633	31.134	87.770
	Region Sjælland	846.851	14.156	59.823
	Hele landet	6.560.550	100.502	65.278
2013	Region Nordjylland	582.975	9.180	63.505
	Region Midtjylland	1.302.141	23.432	55.571
	Region Syddanmark	1.169.973	26.719	43.788
	Region Hovedstaden	2.874.160	32.273	89.058
	Region Sjælland	852.371	14.793	57.620
	Hele landet	6.781.621	105.383	64.352
2014	Region Nordjylland	596.738	10.136	58.873
	Region Midtjylland	1.318.577	26.796	49.208
	Region Syddanmark	1.201.552	28.188	42.626
	Region Hovedstaden	2.888.692	34.637	83.399
	Region Sjælland	878.984	16.237	54.135
	Hele landet	6.884.543	114.860	59.939

Kilde: SSI

Bemærk: For Region Sjælland er de tilrettede driftsudgifter reduceret med de direkte patientudgifter vedrørende Sikringen. De direkte patientudgifter er defineret som driftsudgifterne på de tre sikringsafsnit samt fællesudgifter, der udelukkende vedrører Sikringsafdelingen (primært vægtstue). Dette er opgjort til følgende beløb i årets priser: 2011: 55.971.342 kr., 2012: 58.487.644 kr., 2013: 57.927.478 kr. og 2014: 58.180.552 kr.

11. Dokumentation

Kilde og dataafgrænsning

Datakilden er Landspatientregisteret 2009 til 2014 per årsopgørelsen 10. marts. Registeret er ikke låst og der bliver registreret mere aktivitet ved senere opgørelser. Årsopgørelsen fra marts er dog valgt for at kunne sammenligne opgørelsen ved samme dato år efter år.

Data er afgrænset til offentlig betalt psykiatrisk behandling, hvilket vil sige aktivitet i den offentlige behandlingspsykiatri, samt den aktivitet der er registreret af de private udbydere i Landspatientregistret.

Der afgrænses til aktivitet for borgere, der bor i Danmark (bopælsregion= 1081, 1082, 1083, 1084, 1085).

Opgørelsesmetode

Opgørelserne er opgjort på bopælsregion, med få undtagelser hvor det er eksplicit skrevet.

Børne- og ungdomspsykiatrien er defineret med udgangspunkt i patienternes alder. Det vil sige, at patienter fra nul til og med 17 år er defineret som behandlet i børne- og ungdomspsykiatrien. Opdelingen i børne- og ungdomspsykiatri og voksenpsykiatri sker for at afspejle de to forskellige specialer. Der kan dog forekomme behandling af børn og unge på voksenpsykiatriske afdelinger og omvendt, og der vil derfor ikke være fuldstændig overensstemmelse mellem alders- og afdelingsdefinitionerne. For eksempel varetages behandling spiseforstyrrelser for voksne på børne- og ungdomspsykiatriske afdelinger i flere regioner. Der er nogle patienter, der fylder 18 år i løbet af året og derfor både tæller med i børne- og ungdomspsykiatrien og voksenpsykiatrien. Det er dog få.

Datasættet for hvert år indeholder alle patienter med bopæl i regionerne, der har haft en kontakt med det psykiatriske sygehusvæsen det pågældende år. Når antallet af patienter skal opgøres, tælles antal unikke CPR-numre på landsplan. Ved en opgørelse af patienter på f.eks. bopælsregion eller diagnosegrupper vil der være patienter, som har boet i forskellige regioner i året eller som har flere forskellige diagnoser på et år. For at få et så korrekt billede som muligt af hver regions aktivitet, er det valgt at patienten kan indgå i optællingen i flere regioner på et år. Som eksempel betyder det, at antallet af unikke patienter i bilag 2.1 ikke summerer til antallet på landsplan, da nogle

patienter tæller med i flere forskellige regioner. Bemærk at antallet af patienter i bilagene er opgjort som antal unikke patienter udskrevet det pågældende år.

I de analyser, hvor der ses på antallet af udskrivinger, samt den gennemsnitlige liggetid og genindlæggelser, er data afgrænset til udelukkende at tælle udskrivinger det pågældende år – dvs. udskrivinger der har fundet sted i f.eks. 2014 (year(uddtof)=2014). Så hvis en patient stadig er under indlæggelse tælles denne ikke med i antallet af udskrivinger det pågældende år.

Generelt defineres ambulante besøg, som besøg hvor patienten har været ambulant til stede på stamafdelingen. I denne analyse har ambulante besøg en lidt bredere definition, idet udover besøg hvor patienten har været til stede indgår ligeledes hjemmebesøg og udebesøg. Der kan registreres flere besøg pr. dag. Flere besøg per dag står for ca. én procent af de ambulante besøg, og trækker derfor ikke meget i det store billede. Det er markeret i en note hvis ikke-besøg (bestype=IB) indgår i opgørelsen over ambulante besøg. (Ikke-besøg indgår i figur 3.6, 3.7, 4.6 og 4.7)

Genindlæggelser er defineret som en akut indlæggelse, der finder sted mellem én og syv dage og mellem otte og 30 inden for samme år. Den sygehusregion patienten har den første indlæggelse på, tilskrives genindlæggelsen, uafhængig af om genindlæggelsen finder sted i en anden sygehusregion. Genindlæggelserne er i modsætning til de andre opgørelser opgjort pr sygehusregion.

Data vedrørende de tilrettede driftsudgifter er fra Statens Serum Instituts opgørelse af regnskabsoplysningerne. Her er afgrænset til udgifter til psykiatriske sygehuse, og driftsudgifterne er beregnet ved at summere skema 1-3 og fratække skema 4-7. For Region Sjælland er udgifterne reduceret med de direkte patientudgifter vedrørende Sikringen. Se Statens Serum Instituts vejledning vedrørende de tilrettede driftsudgifter.

Læger defineres som læger i introduktionsstillinger, hoveduddannelsesstillinger, speciallæger eller læger i andre stillingskategorier.